廣州民國日報

中華郵政特准掛號立券按照總包特別優益寄遞之報紙

社址第七甫門牌十一號　電報號碼七八二五　電話總局五百二十號

新聞紙第九百三十九號

本報價目
(本市) 每月價銀一元
(國內) 每月連郵一元二　全年連郵十四元
(外洋) 每月連郵二元二　全年連郵廿六元
(空函定購概不奉覆)
零沽每張半毫

本報每日出紙三大張半

人民週刊

第卅三期

◁目錄▷

(一)一個嚴重的抗議……綺園
(二)農民自衞與民團……卓宣
(三)廣東人民在目前應有底財政要求……琢之
(四)梧州慘案……菊坡
(五)廣東工人代表大會與廣州工人運動之現狀……桂生譯
(六)馬克思主義之三大要素……尹常
(七)空想的社會批評家……春藩譯
(八)共產主義原理

本刊定價　每份四仙　全年六毫　半年三毫
發行處廣州財政廳前國光書店

奮鬥週刊第一期出版預告

本刊是以宣傳本黨主義實行本黨政策為宗旨由本黨同志所組織的出版物第一期已在印刷中十二月十號即可出版

第一期目錄

發刊辭……友琴
黨紀問題……影澤民
農工運動……羅綺園 寒颿
中央黨部及國民政府北遷問題……陳震等
論包厘制度……李冰若
時評
其他

總發行所　廣州市財政廳前二百十四號　代售處　各大書局

廣東省政府財政廳布告第三〇四號

為布告事照得開平縣屬筵席捐現由本廳招商承辦茲核定年餉底價毫銀四千元為最低價格為此布告仰各商民人等知悉爾等如願承辦該屬筵席捐可即依照底價切實加認呈廳請承以憑核辦切切此布

中華民國十五年十二月四日　廳長宋子文　(七三…)

買墳地告白

敬啟者茲憑中人買到謝炳山地一穴在小北郊外土名長耀領坐東向西深一丈橫活九尺前至陳山後至草穴右至草穴為界今定於夏歷由登報之日起一個禮拜後交易倘有轇轕事端交易後與買主無涉特登報聲明俾衆週知以免後論

蘇紹桂堂啟　(九三…)

自來水公司股東會議展期廣告

本公司為被市政府派員接管一案前因關係重大權定於十二月五日召集非常會議依法解決惟連日迭據省港各股東來函以期間促遂方各股東多未及知即亦不能赴會先後函請展期以復接股東維持會來函以同日接到各股東請為展期之函件經衆議決遵照公司條例規定期間展足一個月以免多人藉口等語通知過局自當照辦現改定於十二月五日中午開會已領入場劵者仍憑原劵入場毋庸更換萬懇各股東速携息單到公司領劵依期蒞會指示辦法幸勿放棄為盼

董事局謹啓　(二…)

失單聲明

啟者鄙人曾于本年九月廿一號即舊歷八月十五日在廣洋壩羅埠余仁生號滙返廣州市余仁生收雙毫銀二千元經由余仁生號發回萬字第二千五百六十七號憑票持向廣州余仁生收領為據詎料鄙人因事往還羅在猛力街被匪剪綹失去此單遍尋不獲除經到廣州余仁生掛號登分呈該管警察九區正署及公安局存案覓得實商店担保收領外特登報聲明此票日後無論何人拾得作無效此佈

民國十五年十一月廿五日　譚世珊啟事　(一〇二…)

黃埔潮第十九期出版

目次

最近宣傳大綱(續一)……游步瀛
軍中政治工作人員應具備之件
軍中政治工作的重要及今後軍中政治工作人員……鄭尙
談談軍隊中的政治工作應當怎樣努力……楊新民
孫文主義與列寧主義之比較觀(三續)……鐵血
雜論
國民政府治下湖北黃岡的今昔觀……張國棟
招商局海員罷工
泰東西的孫傳芳
保護中央聯席會議決案宣傳大綱(特載)……彭湛園
廣東省政府改組成立宣言(特載)

代售處　國光書店　民智書局　丁卜書局　(三二五…)

軍人週報第十三期目錄

十五年十一月廿三日出版

時事述評
(一)日本竭力擴充軍備……(陸)
(二)武籐大將心目中之滿洲里……(洸)
(三)日本帝國主義的野心勃勃……(成)
(四)跳火坑式之奉軍南下……(鳳)
目前的形勢與我們應有之努力……譚延凱
江西克復以後……朱雅林
革命軍人何以必須要明瞭政治……蔡俊才
軍隊之性質……楊信孚
特載
悼農民運動死難者並勗諸同志
國內外軍事政治報告第十號

代售處！本市國光書店，共和書局，丁卜圖書館，民智書局

客商惠顧注意注意

敬者本號自僱輪船名威仕倫由荷屬三馬林達來粵經接電告計載有洋煤什木椰子兵椰牛皮客商惠顧請早日到廣州靖海路廿一號二樓廣牛隆面商此告　(三…)

廣州市筵席捐征收局佈告 第　號

本局稽查辦理不善前稽查主任周仕衡統馭無方均飭一律銷差從新改組另換紅色憑證恐滋誤會合行布告各酒樓茶室知照幸勿輕信謠言可也此布

總辦梁熙　(七一…)

市商會舉行第二屆選舉廣告

本會第一屆董事任期已滿茲定於陽曆十二月十四日(即舊曆十一月初十日)舉行第二屆選舉凡我會員務請於期前舉出代表送名來會以憑註冊給發選舉票如有委任徵求會員隊長者并請將會員名冊從速繳還俾便編冊萬勿延誤特此通告

會址在惠愛東路舊倉巷　(四三一…)

孫總理遺囑

余致力國民革命凡四十年其目的在求中國之自由平等積四十年之經驗深知欲達到此目的必須喚起民衆及聯合世界上以平等待我之民族共同奮鬥

現在革命尙未成功凡我同志務須依照余所著建國方略建國大綱三民主義及第一次全國代表大會宣言繼續努力以求貫徹最近主張開國民會議及廢除不平等條約尤須于最短期間促其實現是所至囑

粵漢鐵路公司招投承辦七站伕力廣告

本公司現將黃沙源潭連江口英德河頭烏石韶州等七站伕力訂期十二月九日(即陰歷十一月初五日)午後三時在本公司大堂當衆開投如有意投承者希即先到取閱章程屆期競投可也　(七…)

退會聲明

啓者仝人等前曾加入廣州電話女司機聯合會現查該會近日宗旨不符故決意實行退出特此登報聲明

陳婉芳　李婉珍　宋玉卿　陳少山　陳益年　林希文　劉潄芳　余玉英　黎玉雄　林素華
韓玉英　陳憲頤　杜秀卿　利創華　凌瓊英　康瓊英　陳惠芳　潘　靜　麥惠貞　伍杏初
區佩坤　許之鉦　賈榮華　田慕勤　羅慧文　洪仲文　馬素芳　高咏蘋　張秀文　周益群
陸英裳　陳憲廉　馮本生　黃淑潔　周惠貞　朱少芝　陳玉珍　楊國坤　洪鳳文　朱素心
黎寶恆　李惠芬　李守勤　傅碧桐　陳士瑤　韓月英　諸佩明　王佩珍　鄧淑英　區婉文
盧杏菊　李惟勤　盧秀聯　田瑞芝　楊荃芳　周潔貞　陳珍宗　麥惠瓊　伍麗初

民國十五年十二月二日　退會人同啟　(三二…)

眞光中學校啟事

本校學生製有特別織造物品及耶穌誕玩具茲定於陽歷十二月三號四號兩日每日上午十時起至下午五時止在本市仁濟大街禮拜堂發賣價格從廉各界移玉光顧無任歡迎　(三三二…)

廣東省政府財政廳佈告第三〇二號

照得增城新塘台砲經費原由商人合成堂認餉承辦昨據委員調查該行營業情形全年總數有三十三萬餘元抽收辦法每担抽銀一分比較營業總數僅得千份之二當此整頓稅收時期該行抽率太輕自應加抽加餉經核定年餉為大洋一千二百元另加五專欵并改訂抽率為值百抽一征收飭該商遵辦認繳去後現据呈復請准該商辦至本年十一二月底止即予退辦等情該商既不願再辦自應另行招商投承以重餉需合行佈告仰商民人等知悉如有熟悉行情形願包辦此項台砲經費者應即具呈來廳以憑彙核飭遵毋稍觀望此佈

中華民國十五年十二月一日　廳長宋子文　(八…)

贈像誌謝

艷芳照像館　研究影相精益求精以故近來營業極形發達凡本市各機關團體攝影多由該館承辦對於黨務尤為熱心　本會元旦開幕承該館贈送總理遺像一座　該館以該像之映片前經為最精巧非他影相館所能及者用特登報藉為介紹

廖仲愷先生　總理暨　中國國民黨第二次代表大會　披露　(二…)

國民政府教育行政委員會懸賞徵求初級中學三民主義教科書稿本

審定採用者獎毫洋陸百元詳細章程函索即寄

民國十五年十一月二十日啓　(五五一…)

財政部鹽務總處招商承製監配員及緝私艦水兵冬季制服告白

本處現擬購製東滙關監配員冬季制服一百五十套男緝私艦水兵冬季制服五十五套定於十二月十一日在本處召商競投以取價最低者投得承製各商如有願意承製者請先到文德東路本處號房取閱材料底價單屆時到處競投可也此佈

鹽務總處庶務室啟　(八一…)

中央海外部通告

本部除北遷外特設駐粵辦事處以便利海外黨務各界如有函件請逕寄辦事處(地址仍在本部舊址)為盼

十五年十二月二日

自來水公司召集股東非常會議

閱報載十一月三日七次市行政會議議決令財政工務土地三局長整理自來水公司辦法近復聞有整理委員會之設立同人等擬定因上開情形關係甚大用特權定於十二月五日即夏歷十一月初一日中午召集股東非常會議討論一切務請於會期前一日起每日十時至下午四時携帶息單到公司領取入場劵屆時憑劵入場是所切盼此佈

董事局謹啟　(五二一…)

財政部第一次有獎公債廣告

十一月五日第一期第四個月抽籤還本給獎號碼

一等獎一張第零六五六四四二號由中央銀行發出除還本外給獎金弍萬元

二等獎二張第零一八六八九七號由廣州市政廳發出又第零八四八四二號由賀家聰發出除還本外各給獎金二千元

三等獎四張第零零五九五九七號由龍門縣發出又第零三七九七號由清遠縣發出又第零五二三一四二號由潮梅財政處發出又第零六四六三四二號由中央銀行發出

四等獎十張除還本外各給獎金一百元

五等獎二十張除還本外各給獎金五十元

六等獎五十張除還本外各給獎金十元

七等獎一百張除還本外各給獎金五元

八等獎三百張除還本外各給獎金二元

九等獎六百張除還本外各給獎金一元

四等起至九等止號碼太多請閱號碼單凡欲取號碼單者可逕到財政部號房取如在省外者可將住址函知財政部內國公債處收發處索取即交郵寄達

十等獎一萬八千九百一十三張除自一等至九等獎號碼外其餘債票號碼末尾二字為四二或九七者均為十等獎除還本外各給獎金五毫

凡中獎之票五日後可到中央銀行或所發出之征收機關領取本月及獎金各該征收機關可將該中獎之票抵解欵項惟三個月如不領取即行取銷此次應還本銀及獎金截至十六年二月十日止

第一個月還本給獎末尾兩碼為(零四)(五三)領本銀一獎金截至十一月十日止第二個月還本給獎末尾兩碼為(一六)(六三)領本獎金截至十二月十日止第三個月還本給獎末尾兩碼為(二一)(六八)(七九)領本獎金截至十六年一月十日止第五個月抽籤還本給獎定于十二月五日在廣州總商會舉行歡迎民家參觀　(三八…)

介紹李君達牙科醫生

李君達專門牙科醫生前在中山城開業數年後還澳門設牙醫局二所已逾十載邇因為黨國社會努力致破葡帝國主義者遠解出境至有廣州之開業李君不特學術優秉性慈愛且愛國心長洵熱血男兒也今祗以牙醫口碑於世是未深知李君之為人耳予等念李君能為黨國社會犧牲其熱腸必加人一等定能為人羣謀康健幸福斷非市井庸流惟利是嗜者比故樂為之介紹務使人羣咸感李君齒牙餘慧之賜為

介紹人

譚延闓　何香凝　李章達　司徒鶴齡
蔣中正　彭澤民　許甦魂　連聲海
孫科　陳其瑗　司徒朝　黃旭昇
陳樹人　甘乃光　楊匏安　文仿良

贈醫[illegible]　每日上午八時至十時　牙科醫局在太平南路

牙科醫生李君達披露

334

德醫 廖展中三天斷癮戒烟藥精 章程證書函索便得
(贈送)
此藥精分五元十元十五元按引輕重而買經戒脫數千人銷行日廣除十餘人老引重引登報証實確三天無痛苦無疴嘔遺精等弊安全戒脫外仍接到甚多書信証實三天安然戒脫請到看凡買一罇送二元善後補丸一包發行相宜○總售處廣州惠愛中路昌興新街四二十號

廣州市電話所通告
本市改裝自動機繳費辦法展限至十二月十五日止凡舊用戶收銀二百元新用戶收銀三百元此佈

卸北江緝私衛商管理局局長李羣啟事
前奉委兼辦北江緝私衛商管理局事宜曾發出各職員委狀及證章等現下已經交卸清楚所有以前發出各項委任狀及紅地方形證章等應即取銷合登報聲明此佈

廣州市米糠店員工會啟事
逕啟者本會擇定於十二月五日(即夏曆十一月初一日)午十二時在大新公司七樓舉行成立典禮謹備茶會敬候各界光臨指導幸勿吝玉

(小羅天)(新劇團)
◀由南洋聘到▶ 著名
肖艷旦 謝醒儂
小武生 蔡仲山
小生 潘警民
丑生 陳鐵蒼
頑笑生 黃明初
已在港澳開演與從前大別 看戲諸君祈留意 爲 小羅天白

儋縣留省學會啟事
敝縣縣長邢貽昺到任以來日事鑽營倒行逆施久已怨聲載道近復以敝縣名義及公款私送儋文昌縣邢某等肆業高等警官學校本會除呈民政廳否認外特此聲明

十二月十五日在公園前大明星戲院開彩
啓者敝會慰勞獎券原定十二月一日開彩惟外縣餘券遲未繳回而獎品編配尚需時日特再展期至十二月十五日開彩決不延誤希各界人士踴躍勸銷爲荷
國民黨紅十字會啟

總司令部工程教導隊通告
本隊學兵名額現尚未滿凡備取者及有志來學者務須於一星期內前來士敏土廠本隊部報名聽候編配及補考幸勿延遲自悞爲要特此通告

白濁三天醫好
鄙人去歲身染白濁屢請中西醫生醫治均無效果本月由朋友介紹到太平南路六十四號潘夢雲醫生處由潘醫生親手洗射三天完全醫好感激之餘特登報鳴謝以表微忱
擢甲里五十九號王侶德恭頌

施卜啟事
余失去中央黨部職員証第三三三號一枚又財政部普通出入証第一〇八九號一枚特此登報聲明作廢

朱一鶚啟事
茲因派赴前方工作所有本報職務自本日起解除並因行期忽促諸友處未及一一話別深爲抱歉還請隨時賜教爲盼此啟
十五年十二月六日

廣州市商辦各銀行重要啟事
忽接廣州店員總工會銀行分會來函提出條件十餘欵逼限各行於翌日下午六時完全承諾並不俟各行依時答覆即派糾察封鎖各行張貼佈告懸插紅旗似此絕無磋商餘地祇有靜候解決特此通告祈爲鑒原茲將該工會來函附錄於後
逕啟者本會現因會員生活及職務上必要的需求特提出最低限度條件請求承諾并限於本月五日下午六時以前來會完滿答覆否則實行停工靜候解決希即查照
十五年十二月四日一時

陳啟修啟事
啟修刻奉命赴武昌即日已交卸廣州民國日報總編輯職務此後同志友人惠賜函件請直寄武昌總政治部宣傳科長李合林轉交爲感
十二月六日

廣州市工務局招投工程
定期十二月十六日星期四下午二時在本局開投木殼岡路建築工程如有願意投承者先期到本局建築課取閱章程圖式屆時競投可也倘將圖持去每份須交押圖銀五元在開投前送回如無污壞原欵發還此佈

暹羅狀況全書出版廣告
此書爲陳阜民先生所編有暹羅京地圖各種風景人物圖內分歷史地理文言物產工藝風俗古蹟機關政治商務華僑外僑等章欲知暹羅獨立國之新氣象者請速閱諸
定價每冊銀一元六毫 分售處廣州市開智及各書局

廣東省立女子師範學校教職員暨學生家長均鑒
本校現因經費困難達於極點校費積欠逾十一個月現在每月所領經費又短發千六百餘元校長因是辭職三主任又無法維持負責無人校務停頓善後辦法須俟省政府決議案實行然後通函復課特此通告諸希鑒原
廣東省立女子師範學校啟

廣州市工務局招投畸零地
現因興築馬路長樂街德昌店拱日門勝全店大觀橋東興祥店興隆街利源棧段定期十二月十四日星期二下午二時在本局當衆開投均有割餘地如有願意投承者先期到本局建築課取閱開投辦法屆時競投可也此佈

承辦新塘石龍金鰲厘廠信義公司委員會啟事
逕啟者本月三日新塘石龍金鰲二廠職工同時停止工作此事關係股東損失甚大極應從速設法維持茲定于本月七日假座長堤大東酒店召集股東會議共商解決一切糾紛屆時務請貴臨爲荷如不到會是爲放棄股東權利所議事項應作爲默認特此通告

中央政治會議秘書處啟事
茲准政治會議第五十二次決議決設政治會議廣州分會以何香凝甘乃光戴傳賢陳樹人李濟深孫科宋子文爲委員凡政治會議委員均應列席現敝處正在結束自十二月一日爲始所有各機關應交政治會議文件請逕送政治會議廣州分會該會秘書處仍設在大東路舊省議會內敬此佈聞
十一月卅日

中央青年部啟事
本部規定日內遷往武昌自本月五日起已停止辦公此後各省青年部及各特派員所有一切報告文件俟本部抵武昌後發出通告再行投寄至廣東各地案件由本部辦理未完者均一律移交廣東省黨部至臨時事件可逕向本部駐粵特派員黎兆葵同志接洽可也特此通告各省黨部及本部各特派員

中央通訊社結束啟事
本社現因黨部北遷暫行結束各界函件請停止寄發爲盼

廣州雜務總工社重要通告
爲通告事本社現爲整理社務清查工友起見經由第三屆第十三次代表大會議決無論新舊社員一律從新登記改發襟章及加蓋水印於證書以資統計而便調查茲定十五年十二月七日起至十六年一月七日止爲登記時期逾期不登記者即取銷社員資格不能享受本社一切權利爲此通告仰各社員一體知照務須依期到社登記幸勿放棄是爲至要茲將登記條例列后
計開
(一)各社員須到該管支部領取登記表填具同時繳納襟章費壹毫正
(二)各社員將舊襟章證書及所欠欵項一律清繳該支部理財員轉換新襟章
(三)社員如有欠交月費特別捐等項必須一律繳清始准登記
(四)社員如有遺失襟章證書者須由該支部證明由本社查確方准登記
(五)各支部如有社員別業及失業他往者由該支部負責通知之
(六)每日辦公時間由下午六時至九時止逢禮拜日休息
登記委員會啟

國畫研究會大展覽廣告
本會會址落成準十二月十二日(即舊歷十一月初八日)開幕并於是日舉行國畫展覽大會一連三天歡迎參觀不收門劵此佈
會址在花塔街六榕寺內

容少蘭特別啟事
本月五日市黨部開各區聯席會議時有人舉少蘭爲市選舉籌備委員會委員并背簽少蘭名字標封市組織部是日少蘭固無出席且始終並未與聞用特登報聲明對於此種非法舉動絕不承認
容少蘭謹啟 十二月六日

聲明告白
啟者本公司現承受揚巷生和號傢私貨物等項經已於十月廿九日交易清楚交易以前如該號有欠到各貨揭償項等情均由生和號司理周善華自行理妥概與本公司無涉特此聲明
揚巷明光公司啟

省青年運動委員會各校委員公鑒
現定本日(七日)正午十二時在本部樓下禮堂開第二次委員會議除專函通知外特此通告務希各同志依時蒞會共策進行爲盼
省青年部部長黎樾庭

梁培基啟事
敝者弟被擄後蒙政府及各親友營救感激殊深昨已脫險安抵廣州正擬今日親走面謝惟因初回講話太多致喉失音故特先行登報慰謝

雲山中學聘請數理化教員
如欲就者請移玉到芳草街居仁七號二樓與謝鼎初君面商

周傑人啟事
傑人現奉派赴前方工作自即日起辭卸本報編輯職務匆促束裝諸友好處未克走辭統此致歉
十二月七日

社論

歡送黨政府後與我們的工作

焰生

黨政府遷都武昌，其重要原因是因着軍事勝利而適應全國被迫壓民衆解放渴念之要求，同時黨政府這幾年來在南中位置，已使南中民衆思想之解放，革命之高潮，尤其是南中民衆接受本黨主義的涵育，認識本黨政策的正確，廣東今後無論反動派如何嫉覦與陰謀，帝國主義者無論怎樣的竭力破壞，然而廣東民衆總不會因此而對於負有四十餘年奮鬥歷史背景之中國國民黨，總不會使適合環境事實所公定之國民革命，因而背了信仰，陷於蹤等與不及的革命步驟。這因爲本黨政府在廣東過去一切政策，無論對於民衆有絕對的利益也好，相對的利益也好，民衆總能在環境情形下而原諒而堅信，這回民衆對黨政府很少有懷疑牢點的糊塗，祇有感覺黨政府力量確因其他關係而不能夠充分。——如內受陳烱明沈鴻英楊希閔劉震寰莫雄鄭潤琦等的牽掣，外受英帝國主義沙基的屠殺，粵海關的封鎖，十萬大兵進攻的恐嚇，砲艦政策的危害，黨政府一方面在軍事方面要抵禦一般反動派之搖動革命大本營；一方面要竭力維持反帝運動之革命先鋒隊(省港罷工工友)。黨政府在這個雙重應付時候，自然免不了有些使民衆感受痛苦事情。但是革命的民衆，祇有熱誠的擁護這個革命政府，使其他民衆了解黨政府一切主張，而加以堅決的認識；不是能藉口防止什麼，推進什麼，不時中傷與破壞，使其他游移未定之意志薄弱民衆，因而發生懷疑。這不是要我們做政府黨去替政府遮蓋弱點；正因爲民智幼稚時候，不能盡量可以應用這種攻錯政策，而使他們對黨政府有不少的懷疑。這種主張，不是我們在政府本身之上，實因在革命戰線上的觀察。或許有人說上面我的主張，豈不是要革命者對革命觀點不忠實，我們主張并不是指這樣的，我們是要革命者應該盡量把鞏固革命戰線來攻錯，不過攻錯方式應該要避免幼稚民衆的映响。換句話，攻錯是不錯，方法要改善。我們祇求革命戰線上的鞏固，國民革命快要成功，這是我們以爲從革命觀點上立論。

黨政府今日已從廣東而進展到全國中心的武漢，黨政府此後所在地雖然離開我們革命策源的廣東，然而廣東民衆革命高潮，已由黨政府兩年來充滿無限的熱烈，黨政府精神，我相信無論在廣東，在武昌，在南京，甚而在極反動之北京，黨政府不會變更我們救中國的三民主義而去，我們民衆也不會因黨政府離了廣東而變更以三民主義救中國的信心。我們今日歡送黨政府北遷，我們大家都是一樣的欣慰。

但是黨政府北遷，此後廣東省黨政府負起繼續進行的重任，我們的工作，因此增加了無限的責任心，我們怎樣去努力工作？

一，革命民衆，要貫澈革命精神去鞏固廣東的政權，鞏固廣東政權，亦即是鞏固國民政府的政權，因爲一個忠實革命黨員，是要負有奪取政權，鞏固政權這兩個義務，黨未得政權，我們黨員無論如何，要努力奪取之以爲實施黨的主義！黨員已獲得政權之後，亦亦然要無論如何，要努力鞏固這個政權以爲黨的政策。我們的黨，已因同志們努力獲得政權，則我們應要努力鞏固政權了。因爲鞏固政權，一切反動派不能施展其傾陷搖動的陰謀。這是我們同志所應知道。

二，要我們同志明白兩點意識：即握政權者要充分有民衆運動的意識；不握政權者，要有相當明白政治設施的意識。我們感覺以前不能諱的缺點，是有民衆意識的同志，沒有政治上的能力；有政治上的能力，則沒有民衆的意識。因此致有黨政分離，往往黨的政策，不能得政治的推展：政治的設施，不能充分跟着黨去施行。這是我們引爲危險的。我們今後應該要明白！握有政治上的能力同志，要明白民衆意識，盡力與民衆謀結合，鞏固政權，是我們最大的工作。

黨政府雖然北遷，我們忠實的革命同志，應要努力這兩大工作，鞏固我們解放民族的大本營。

國內電訊

黨軍已抵浙境衢州
陳儀對孫表示保境安民
▲有已派員與蔣介石接洽

上海專電 黨軍抵浙邊至山後、衢州已危、周鳳岐四日由杭赴衢佈防、又訊 陳儀在南京會議後、四日晚抵滬、偕丁文江赴蔣伯器宅會議、表示保境安民、陳五日晨返杭州、有派員謁蔣介石說、

黨軍確已入福州城
李生春投降 薩鎮冰逃滬(?)周部盡退浙

上海四日電 薩鎮冰李生春及海軍早與黨軍聯合、惟久未表示、黨人林壽昌等數十人詰薩李、如何游移、即派手槍炸彈隊入城、薩李二日開會議始決投南、董勝標蔣啓鳳兩旅亦已妥洽、與黨軍合作、孔昭同願自退、二日晚黨軍宣傳隊入福州城、并組炸彈手鎗隊、分數十組入城、協同李軍駐守各要隘、三日晨城台各機關皆是青天白日旗及歡迎黨軍字樣、李即以十二師司令名義布告、以保境安民爲宗旨、服從黨政府爲職志、惟薩鎮冰宣佈因病離署、政務交葉應長負責、周蔭人確由延平退浙、黨軍三四兩日繼續入城、閩局完全解決、

上海五日電 李生春投南、二日就兗軍所委之福州保安司令職、三日黨軍入福州城、董勝標蔣啓鳳張毅各部退西北、薩鎮冰逃

奉張積極圖豫滅吳
▲靳魏奉命赴河北担任拒奉軍前鋒
▲奉魯軍準備大隊入豫解決吳佩孚

上海五日電 靳雲鶚魏益三派代表到漢商投誠、已妥協、唐生智二日命發還靳在漢私產、并令靳魏兩部開赴河北、俟奉軍來時作先鋒、張宗昌五日帶衛隊赴奉佈置後即回徐州、由隴海路入豫、先解決靳雲鶚魏益三等部、

又訊 魯軍有綏赴奮、先開隴海路入豫、奉軍亦有即由京漢路入豫、共圖消滅吳佩孚勢力、

本報上海專電 (十二月六日下午)(十一時三十分到)

▲奉以靳(雲鶚)魏(益三)聯黨、率隊入豫、

▲張作霖口頭商量組織政府、結果暫行擱議、

吳佩孚肝病危急

▲黨軍擊敗在前　▲奉軍壓迫在後　▲左右反目于內

鄭州五日電　吳佩孚肝氣大作、夜睡僅二小時、鄭歸者云、吳食少腦煩、因奉魯軍有積極入豫之行動、焦慮過甚、肝病日危、

張作霖決組討赤政府

▲擬以靳梁組閣　▲顧維鈞再辭職　▲楊任總參謀長

北京五日電　張作霖來京主持軍政大體已決定、(一)由十五省區將領請張來京組安國軍中央政府、(二)安國軍政府軍權採責任內閣制、(三)首任內閣由張擇定人選、非靳雲鵬即梁士詒、待楊宇霆來津決定、(四)安國軍總部設總統府、(五)設將軍府參與軍政、張又擬以安國軍總司令資格召各省區會議、討論軍事政治、并擬發討赤宣言、

又訊　張作霖日內入京主持大政、幷組安國軍政府、顧閣擬發三次辭職電、

又訊　楊宇霆因張入京組政府、決定八日入關就安國軍總參謀長職、編制十五省區安國軍、

國外電訊

美國務院再次宣言不干涉華事

收稅爲中國政府之職務

三號華盛頓電、國務院再次宣言、謂駐華之美國海軍、祇用以保護美國僑民之生命財產而已、將不能用以維持現在漢口及他處之稅關、蓋收稅爲中國政府之職務、至於漢口之大局情形、美政府現注意觀察、深望國民政府遷至武昌之時、將設法約束漢口工會之活動、(扶植農工、爲本黨最重要之政策、豈有約束工會活動之理、資本主義者、休來鬧笑話、)但於必要時、該處之美國僑民、大可離境云、

英京消息之英國駐華公使之行動

▲北京無政府　▲無從投遞國書

三日倫敦電　英國駐華新任公使藍浦生君、現由上海取道南京往漢口、料彼可於星期二日到漢、英政府已授藍君以大權、以處理一切、彼今之往漢口、各報均以其爲最有見識之舉、藍君往漢口後即入北京、但該處現無政府、故彼無從投遞國書云、

英帝國主義者積極建築星洲軍港

三日倫敦電　英海軍大臣列治文君、在下議院答覆質問、謂星架波之海軍船塢、現在共有工人八百七十八名作工云、

要聞

國民政府北遷之通電

國民政府通電云、(銜略)政府遷移往鄂、現已停止辦公、所有各機關以後致國民政府文電、均請交廣州國民革命軍總司令部轉寄、或逕寄武昌國民革命軍總政治部存轉亦可、至於重要文電應即沿途探投、國民政府秘書處、歌(五日)

中央黨部致汪主席電

早復健康　請即銷假

(本報專訪)　中國國民黨中央執行委員會、二日通電云、請何香凝陳樹人二同志電轉汪精衛同志台鑒、執事賢勞黨國、致罹清恙、自乞假休養以來、本會同人暨海內外各同志各團體、均時切馳念、前已將各處請銷假函電、彙轉多封、最近得執事致陳樹人同志十月二十二日手書、即于十一月二十七日常會席上、由何香凝同志提出報告、聆悉之下、至深欣慰、並即決議將聯會歡迎執事各代表、不果起程原因、並[illegible]執事手書覆告各處懇請銷假之各團體、一面再檢各處函電、彙寄執事查照等語、除通告外、特此電聞、各處函電共另寄、諸希垂察、並盼珍重調攝、早復健康、遄回銷假、共襄大計、黨及政府、已決定於本月七日以前移鄂、以圖發展、贛局底定、閩浙皖蘇、正在進行中、知念附聞、中央執行委員會常務委員會、冬(二日)

孫委員電告由南昌赴九江

轉赴廬山會議

(覺悟社)國民政府委員孫科、徐謙、宋子文、蔣作賓、陳友仁等、經于二日午安抵南昌、四日早由南昌赴九江轉往廬山會議、茲將孫委員由南昌來電錄下、(一)本午抵南昌、葉司令、朱軍長、程軍長、鄧主任等均來迎、江干相見極歡、現寓總部、二三日後擬赴廬山會議、科冬(二日)(二)今晨由南昌赴九江、轉往廬山、三四日後赴漢、科支(四日)、

總司令部暫緩遷移武漢

譚主席舉出緩遷三理由　蔣總司令覆電表示同意

(本報特訊)　自革命軍發展至長江中部之後、革命勢力之主體機關遷往武昌、以應付新局面、如國民政府、中央黨部、遷移武昌經已成爲事實、惟國民革命軍總司令部、初時雖有遷往武漢之議、現在經再三之考量、決定暫緩遷移、當時決定遷移之際、本由鄧演達乘飛機回粵會商結果、後來譚主席覺得總部遷移、關於軍需、鎮壓、指揮各事、未有完滿解決方法、乃舉出三大理由、電商於蔣總司令、其理由、(一)現在革命軍之軍需、廣東實擔負十分之八、若總部遠離、一時無相當機關司總軍需之出納、(二)廣東爲革命根據地、同時反動派因密邇港澳、時圖謀亂、現在中央黨部國民政府、經已遷移、若總司令部亦同遷去、誠恐反動派乘機擾亂、而無一重心機關以鎮壓之、(三)現在廣東後方軍隊、四五六各軍人數、尚在二師以上、此外二三各軍亦非盡在前方、若總司令部移後、則在粵各軍、豈非漫無統屬、譚主席根據此三理由、認爲總司令部宜緩遷武昌、經即電商蔣總司令、旋得蔣覆電贊成緩遷之議、故此後總司令部仍然在粵、爲一重心機關云、

中央慎重辦理潮安黨部案

潮安縣黨部、前因糾紛、由省黨部命令解散、現此案已呈中央核辦、中央以潮安黨務頗發達、擬慎重辦理、現正着手從各方調查眞象、並於四日訓令廣東省黨部在未經中央判結以前、解散命令停止執行、茲探得中央原電如下、潮安縣黨部鑒、廣東省執行委員會解散潮安縣黨部一案、本會正着手查辦、並於本日訓令廣東省黨部、在未經中央判決以前、解散命令停止執行、仰即遵照、照常辦公爲盼、中央執行委員會、支(四日)

黨政府職員展期出發消息

因所辦要公未竣──須稍遲一二天始起程

中央黨部國民政府人員、原定期今(七日)晨出發、昨六日下午據國民政府消息、黨及政府職員、因所辦要公、多未能完竣、於七日出發須稍遲一二日始能起程云、

英法外長協謀對華政策

主張採取聯合活動政策

(環球社)巴黎訊、英外長張伯倫抵巴黎北站時、由法外部特派專員迎迓、英法兩外長會晤後、討論兩國關係問題頗多、據半公式消息、該兩外長關于中國事情、決計相機行事、不使危及英法間之利益、但巴黎反動派之機關報數間、均主張列強對華採取聯合活動政策、如巴黎小報、謂爲吾人利益計、應盡力使中國問題、得一和平公正之解決、前此與華有關係之列强、以彼此分立之故、殊欠活動、如長此不改、恐發生危險等語、據倫敦消息、英政府現被敦促盡力、將有衝動的與挑釁的舉動對付中國云、

李濟琛召集會議勦匪進行

勦匪一事、最爲本省目前之急務、經前三次省政府委員會議時、對於勦匪一事、已推定由軍事廳長李濟深草擬計劃、昨李特於總司令部內召集總部熟識勦匪綏靖情形者、何　、何形、梁華基等、共同討論勦匪進行之具體方法云、

中央黨部職員準備出發忙

▲各職員定八日出發　▲組織出發管理委員會

(環球社)中央黨部各部第一批出發職員、現決定八日由天字碼頭出發、連日各部收拾行李、用圓籮籐袋分載、計共數百件、該各職員以行裝甚多、特組出發委員會、分任管理、并通告各頭幫出發各員知照、茲將該通告探錄如下、(一)決定各股委員、會計股主任黎元昭、李子峯、胡澄崖、黎佩華、慕伕股兼理僱船事務主任賴特才、張次良、金肅凱、孫義慈、陳雄、譚約禮、膳宿股主任陸智西、陳倬生、胡季雅、范次瑝、羅紹徽、李樹豪、管理股主任李鴻聲、馬景雲、黃佩蘭、顏岳中、張克強、沈中德、黃傑楚、陳季釜、胡耀、謝肇堅、周傑人、通訊股主任葉紉芳、陳克文、詹叔雍、(二)決定各股應行籌辦事宜、由各股主任及委員自行計劃、負責辦理、(三)決定每人僱用夫役一名、由慕夫股負責辦理、每人行李限定最多不得過四十斤、必分裝兩包、以便挑運、如超過四十斤重量者、須由本人于六日以前、將實在行李重量向慕夫股主任報告、以便計畫僱夫、所有逾額夫費須由本人負担、(四)決定七日上午六時以前、各人自行將行李記好姓名、帶到天字碼頭、將行李點交管理股主任核收、編列號數、預先運送車站管理、各同志出發定八日上午六時到天字碼頭集合、乘輪至黃沙搭車、專車係上午七時半開、各同志有欲單獨前往搭車者、預須按時到站、逾期不候、(五)慕夫膳宿兩股各同志、應作前站、略爲先行、以便預行辦理各該股內應籌備事宜、其必須留一部爲後站者、由該兩股各自決定辦理、(六)中央黨部重要文件、應由中央庶務科挑選適合工人廿名、隨同出發、以便沿途照料管理、以上六項相應錄案通告、希爲查照分別辦理、此致頭幫陸路出發的同志、出發管理委員會、十二月四日、

江西政務委員會組織大綱

江西政務委員會、已組織成立、詳情迭紀前報、至其組織大綱十二條、當經呈請總司令核示在案、十一月十九日、奉由十八日批開、呈悉、所陳該會組織大綱、覆查尚屬可行、應准公布施行可也、仰即遵照、切切此批、等因奉此、合行公布、仰即遵照、此布、第一條、在江西省政府未正式成立以前、設江西政務委員會、秉承國民革命軍總司令辦理江西全省一切政務、第二條、江西政務委員會、委員暫定名額、以十一人爲限、由總司令任命之、第三條、江西政務委員會、設主任一人、由總司令任命之、第四條、江西政務委員會內設一處四科承委員會主任之命、分掌各項政務、其名稱及職務如左、(一)秘書處、掌管全會公文及其他不屬于各科事宜、(二)總務科、掌管全會會計庶務收發監印事宜、(三)民治科、掌管江西全省民政司法及公安交涉事宜、(四)教育科、掌管江西全省教育事宜、(五)建設科、掌管江西全省農礦工商交通市政事宜、第五條、各處科組織如左、(一)秘書處、置秘書長一人、秘書三人、書記若干人、(二)總務科、置科長一人、分設會計庶務收發監印四股、各置股長一人、股員若干人、(三)民治科、置科長一人、分設民政司法公安交涉四股、各置股長一人、股員若干人、(四)教育科置科長一人、分設專門普通社會編輯四股、各置股長一人、股員若干人、(五)建設科置科長一人、分設農礦工商交通市政四股、各置股長一人、股員若干人、第六條、秘書長科長由江西政務委員會、呈請總司令委任之、第七條秘書股長股員、由江西政務委員會委任後呈報總司令部、第八條、遇有與財政相關事項、咨商江西財政委員會辦理之、第九條、江西政務委員會之經費、另行擬具預算、呈請總司令核准照領、第十條、江西政務委員會會議規則、及各處科辦事細則另定之、第十一條、本大綱呈請總司令批准施行、第十二條、本大綱如有未盡事宜、由委員會修改呈請總司令核准之、

英艦擅在惠屬內河游弋

▲政治指導員及農會電請嚴重交涉

(本報專訪)　惠陽縣屬白芒花霞涌新港河面一帶、突有英艦四五艘、來往游弋、復有飛機數架、在該處往來窺探、該處居民見英艦此舉、不知是何用意、恐其再發獸性、重演五卅慘劇、故頗爲恐慌、昨該處農會電報省農會、轉省政府核辦、電云、廣東省政府鑒、頃接國民革命軍第五十二團政治指導員潘景和及惠陽縣農民協會聯名哿電稱、頃據白芒花農會報稱、十七日霞涌新港一帶、忽有英艦四五艘來往、并飛機數架游弋、現該艦仍未他去、飛機亦不時來往、現值肅清內匪時期、英艦竟藐視我國主權、擾亂後方、懇即提出嚴重交涉等情、據此、查該英艦飛機擅行游弋內地、究竟是何用意、亟電請察核辦理、以杜狡謀、毋任企盼、廣東省農民協會執行委員會叩、東(一日)印、(誠)

省黨部將遷往中央黨部故址

▲廣州市黨部亦擬遷往　▲現省黨部會址辦廣東黨員俱樂部

(本報專訪)　中央黨部北遷情形、迭誌本報、廣東省黨部執行委員會決定俟中央北遷後、將該會全部遷往中央故址、日期約在本月十號前后、至該會現在會址、創辦廣東黨員俱樂部、由各部派出一人組織籌備委員會、推定秘書處爲籌備主任、又聞原中央黨部非常廣闊、即省黨部遷往、尚多空餘地方、故廣州市黨部、亦擬同時遷往云、

革命軍待遇俘虜之公平

▲縱兵殃民者治罪　▲由市民大會公決

(南昌特訊)　此次黨軍攻南昌、孫軍第二方面軍司令鄭俊彥、與贛軍中央第一師師長岳思寅、及其他高中級軍官、被俘者極衆、蔣總司令入南昌後、令將鄭等暫行羈押、旋即召集市民大會、蔣當蒞會對衆演說、謂因不了解吾黨主義而與吾黨對抗者、不能算做吾黨敵人、北軍將士實多不了解吾黨主義者、此次對我軍作戰、應可原諒、惟該將士等亦良莠不齊、其擾民太過者不能不治以相當之罪、現被俘北軍將士皆一律拘押、靜待裁判、請諸君指出何軍最爲擾民、何軍尚有紀律、以便分別處置云云、當場羣衆咸稱贛軍擄殺人民最爲慘酷、宜明正其罪、以謝國民、至蘇軍將領則並無縱兵殃民之事云云、散會之後、蔣總司令即依衆議、從嚴拘禁贛將領岳思寅等、留待將來審判、同時即恢復鄭俊彥等自由、爲治館舍備大餐、待遇極爲優渥、於是俘虜將士、由階下囚一躍而爲座上客矣、旋鄭等欲離贛北歸、臨行蔣並贈以番餅千枚、鄭乘小火輪泛鄱陽湖北渡、中途遇險船沉、鄭遂返南昌、稍待擬即隨第二批遣散軍官同歸、然第一批已有抵寧者云云、上海十六日訊、潯來人言、黨軍於俘虜待孫軍高級軍官招實後、還給手槍、送潯遣歸、惟於贛軍將佐不釋放、因該軍擾民太過云、

吳鐵城已恢復自由

▲奉令出發前方

(覺悟社)日前吳鐵城因事束縛自由、旋於十月間因病遷入東山可園休養、現政府當局以中央黨部國民政府北遷、將次出發、昨五日諭令即恢復吳氏自由、着赴前方効力、昨六日下午吳氏詣國民政府謁見張主席、譚主席等、請示出發事宜云、

日軍事家對中日同時發展之言論

▲根據歷史上先例　▲促日人早日覺悟

(環球社)神戶來電　軍事家松室大佐素充馮玉祥軍事顧問、對於中國各省社會情形、極爲明瞭、近日歸國、在報界發表言論、畧稱有史以來、中日兩國于一世紀中、必同其郅治、後漢光武之中興、即日本應神仁德兩朝之隆盛、貞觀之治、日本奈良朝亦同時發展、元初强盛時、即日本北條時宗之治、世明永樂時代、即日本足義利滿之時代、康雍乾之盛時、即日本德川之最盛期、謂中國地大物博、典章文物、與日本互相輝映、一旦內亂寢息、國家隆盛、計日可待、今國民政府發奮爲雄、所謂五百年必有王者興、日人應早覺悟、首先自行取消不平等條約、以免負中日親善之美名、致傷兩國感情、阻碍中日同時發展之先例云、

美總統反對列強以武力制止中國內亂

(環球社)華盛頓來電、美總統自接代表出席關稅會議法權會議斯佐倫氏之報告、謂英國欲以強力制止中國之內亂、列強雖無明文表示附和、亦無明文絕對表示反對、後美總統甚以爲慮、蓋列強如以武力干涉中國、則居留中國之美僑、必陷于危險地位、故在報紙發表言論、反對列強對中國採取此種政策云、

省政府整頓南路幣政

(覺悟社)省政府前據合浦縣執行委員會電致以南路財政處令毫銀加二補水、羣情激昂、乞取消、并整頓南路幣政、昨六日特咨財政部查照辦理並電復合浦縣執行委員會、原電云、中國國民黨合浦縣執行委員會鑒、皓電稱南路財政處命令毫銀加二補水羣情激昂、乞取銷等情、已悉、南路幣政、並呈奉中央政治會核准照辦在案、特復、廣東省政府、魚(六日)印、

▲國民黨之民生主義，其最要原則不外二者，一曰節制資本，二曰平均地權　(國民黨第一次大會宣言)

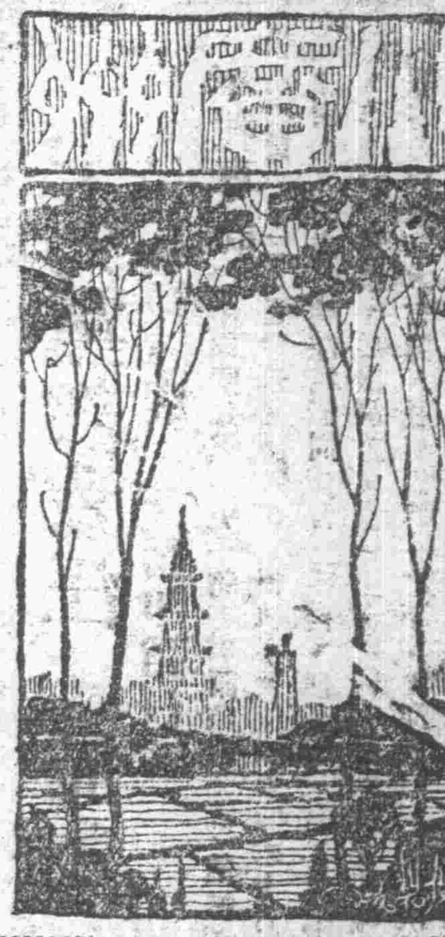

世界最大平原 原為俄國之西伯利亞平原

一日兩句

女子手帕，可以解除男子的煩悶！三民主義，可以解除百姓的痛苦！

茶室與老館

王良三郎

白水茶室位於寶華。食品以價昂著。然其價益昂。趨之者益衆。西關之俏。無日不到。遇寶華戲院演劇。妖裝婦女。更如蟻聚。昨日三郎路過其處。大步登樓。至則大堂一房座。均無空位。遂巡觀遍。始得一椅。勉坐下。呼茶。茶博士忙。(?)良久始應。既歎(借用)一盅。便思兩件。距掌櫃老爺以點心售罄對。倒霉極。欲即去。惟三郎之位。正對房座。見各房皆珠簾半掩。妖裝蕩娃。時張首外望。若有所伺。怪之。留觀究竟。二時許。有二人施施然至。掌櫃爺如狗見主人。脅肩諂笑。奉承維謹。二人一則脂粉薄塗。派(借用)其西服。雞眼四射。一則娥眉淡掃。嬝娜生姿。作女子態。此時各房之簾嘍。盡出呆立。對之行注目禮。肅靜無聲。作盡諸般醜態。登徒子。西關削。叨下九流之惠。得沾餘潤。皆目灼灼似賊。可十分鐘。沉寂空氣。稍為談鋒衝破。二人亦就座。呼點心。無不如意。且隨聲而至。熱氣蒸騰。惟彼輩正徹銷注目禮。通電起來。人體之電流收發機忙個不了。何暇理及點心。鬥雞眼者竟把點心夾至鼻上。蕭曉相顧笑。鬥雞眼亦笑。蕭曉乃大笑。三郎則苦笑。抹襟上之涎液。(不知為誰而流。)找數而去。

學校與商店

振

近年廣州的英文日夜學校。可算發達了。每一條馬路差不多都有一間。實在可與雜貨店和米店比美。廣州的街道中。如果沒有雜貨店。幾不能成其為街道。如沒有私立的英文學校。又幾幾乎不能成其為街道。英文學校這般發達。廣州教育前途豈不是很樂觀麼。這恐怕現在執業教育界的人。也不能得充分的解答。因為開設英文學校的人。他所抱的宗旨並不是什麼熱心教育之士。其中幾分之幾是熱中權利的市儈式教育家罷了。他們設學校既然是營業性質。那麼。他所採的教育方法。也自然和商店的老板一樣。但求有利可圖的就盡力做去。什麼學術都不管。祇要學生多。收入富。這就是他們辦學校的目的。或者不盡是如此。但我們細心考察吓廣州的英文學校成績是怎樣。就可以知得到廣州的英文學校是不是商店。

一天不足要三天

啟能

我看了二號『思潮』喻元慶同志那篇『毀話』。他說一般女學生—尤其是婦女運動講習所。要親身去做天奶運動。解放小國民麵包製造廠。覺得非常的贊成。可惜我不是一個女性。不能親身的去提倡。止能够隨聲附和。前幾十年我們貴中國纏足的風氣。也算是盛極了。有先代的同志提倡天足運動。幾乎絕了跡。現在留存的。都是些五六十歲以上的雞皮老娘了。喻同志文中又提及外國婦女。我因而想着了外國婦女的束腰。對於曲線美。本來是很可觀的。不過祇失了天然的美。所以我主張學外國婦女的天奶。又主張保留我們貴中國婦女的天腰。最後我們的口號是。天足運動成功萬歲。天奶運動成功萬歲。天腰運動成功萬歲。三天主義成功萬歲。

追夫記

王三郎

追者。為曾被外省人騙奸之L女醫生令愛。某夕。月上柳梢。女憑欄遠矚。人約未來。焦灼殊甚。正遐想間。一西裝少年匆匆至。扣門。既而知為誤。恐被罵也。急他去。女以為所歡。呼輿夫啓關。呼聲愈大。而少年行益急。轉瞬已杳。失望之餘。復促輿夫向十八甫追逐。務必獲而後返。輿夫欣然應命。備珠巷而十三甫而大觀橋。人影不見。氣喘如牛。則亂執一西裝客以復命。幾許艱辛。牽至醫舍。女知悞且惱。大擺架子。『混帳』非此人。亟逐出。西裝客此際。驚魂稍定。大抛浪頭。以串同選擔為辭。堅說失去西紙五十。須賠償而後可。女母及姨不允。致起爭端。驚動巡警。亦毋解決辦法。最後對簿公庭。當堂出醜。區長老爺明知誤會。極力調解。惟西裝客振振有辭。意不可屈。卒如數奉獻。償其慾壑以去。

二紫蘿近評二（續）

光量

紫蘿唱曲。各調各有精神。如『昭君怨』屬於古調一派。吐字發音。時徐時疾。與平常譜調不同。如果沒有特別唱工。斷不能得座客贊許的。如『燕子樓』。是梆子旦喉中一個難唱的調子。如『瀟湘琴怨』是二簧旦喉中之有長腔且兼有北腔者。如『夜渡蘆花』是二簧旦喉中之白話曲且兼有南音。最適合於現在潮流者。『如小青吊影』是二簧旦喉中之改良腔調。字變婉轉。與舊曲唱法不同者。如『黛玉歸天』是二簧反線中之向日得人歡迎而又再有新腔者。如『園遊驚劇』是武表演中注重表情關目者。他如『武家坡』。『紅霓闕』。『三娘教子』。都是京調青衣腔調。也是北曲中難唱的腔調。其中有皮。簧。二六的分別。都是各有稍妙之處。又前在救育會曾聽紫蘿唱『梅之淚』『醋淹藍橋』兩曲。都是粵調平喉之腔調。法口字雙。最講求唱工的。各調。都為紫羅所擅長。聽紫羅唱工的人們。如果沒有逐一聽過。便不能見紫羅確有超越尋常的地方。因此。紫羅登台。唱三四個調子以上。也不過是表現她唱工中片面的稍彩。若說『多唱沒有價值』。每晚唱一曲半調便作了事。那便埋掩紫羅的長材。像那良馬困於槽櫪之間了。

屐釘鏈小傳（二）

夢草生

鏈之先。不審所業。平鏈面始學為士人。挾紅書包。誦『天子重賢豪』。父若祖恆以大器目之。及長。鏈亦高自位置。然運其全身之力。方弗能使一七寸之釘入牆。鏈則失意甚。偶於無俚中。試拈五分之釘。而鏈展竟入。入且沒三分。鏈於是大喜。人亦以此知鏈有釘展才也。清季之末。鏈欲挽試鑑。穿藍布衫。冀分得一份胙肉以儕於縉紳之列。顧行行且止。陪考之白鼻哥。卒未敢為。或謂鏈之才。非俗眼所能識拔。縱在亦祇坐一回矮屋耳。今觀其散體文。誠令桐城派駭詫。殆革闢古奧。非讀秦漢以下書者所能解歟。

雲南學校適用教科書 新論語（續）

無我

虐而第一 凡十六章

○賊曰。軍賊不縱。則不威。法則不固。主專制。無友不附己者。過則不當改。此章見唐賊以軍閥自退死而無悔

○賊曰。慎攻。追遠。仇敵歸後矣。此章見唐賊自誇詭對敵

○賊羣。(劉震寰諸人)問於賊衆曰。虎賊之媚於法國也。必得其械。求之與。抑與之與。賊衆曰。虎賊吹。拍。抵。壓。購。以得之。虎賊之求之也。其諸異乎人之求之與。此章見唐賊向法帝國主義者購械

○賊曰。護國張其志。護法張其行。十年忽改為帝之盜。可謂梟矣。此章見唐賊蓄意圖粵

○孽賊曰。桂之地。奪為貴。襲廣之道。斯為美。趁此入之。有所進行。可奪則奪。不以力迫之。亦不可得也。

○孽賊曰。性近於利。顏可複也。躬近於帝。顧恥辱也。因不死其心。亦可冲也。此章見唐賊廉恥喪盡貪心不死

○賊曰。軍賊食務求飽。居務求安。昧於勢而沈於淫。藉友盜而征焉。可謂好虐也已。此章是唐賊現身說法

○賊衆曰。黠而無賤。桂而無援。何如？賊曰。禍也。未若黠而畧。桂而努力計也。賊衆曰。誓云。如切如磋。如琢如磨。其斯之謂與？賊曰。是也。始可與言誓已矣。此章見唐賊畧黠圖桂。

○賊曰。不患人之不己死。患不死人也。

食話（樸）

各種動物之血。多含有鐵質。資養料頗富。惟時人皆以為穢。除勞動階級外。鮮有以之供饌者。但以余所見。動物之血未必盡穢。多半由於屠宰時不甚經意。致有毛羽涎沫混集其中。尤以猪血為最。凡過屠戶之門。就其肉檯之下。即見此種積垢盈寸塵汗半封之血盆。雜沓陳列。惟此獨都市為然。鄉間屠家之屠夫。每用木桶載血。過門呼售。較為清潔。婦孺輩恆多嗜之。每值寒天。以瓦砵蒸猪血。畧加葱薑油鹽。亦頗鮮滑。更有用猪血羹大豆芽菜者。美其名曰大紅寶石。此則貧戶視為價廉物美之食品。若在豪闊之人。不免掉頭掩鼻矣。

廉價部

中華書局

文具 書籍 碑帖 畫冊 屏聯

水漬殘損 廉價平沽 輪流陳列 歡迎參觀 但期內文明書局出版圖書以及文房用品比平時再減一折

陽曆十二月一日起至十二日止十二天

紅玫瑰

紅玫瑰過去之成蹟

四年內連出二百期。從未有一次延遲。信用昭著。堪稱獨步。四年內徵稿不惜重酬。材料力求豐富。每期一厚冊。取價式微。完全不敷成本。向抱犧牲主義。

預定	全年	一份	計實	大洋四元	每份外加郵費五角

定書期限 陰歷十月三十日止

趙苕狂先生主任

嚴獨鶴先生担任續作長篇小說（人海夢）

不肖生担任續作八七回起（江湖奇俠傳）

第三卷起廢除零購

本雜誌○每逢星期六出版○從前每期零購○售大洋一角○現在自第三卷起○門市零購○完全廢除○以省手續○愛讀諸君○若不在此時預定○將來出版之後○重金亦難購覓○

預定以一萬份為限

本雜誌○內容豐富○故四年以來○受社會熱烈之歡迎○惟稿費紙張印刷等項○在在考究○故成本甚昂○而取價極廉○虧本出售○人人共知○故第三卷預定○以一萬份為限○藉維成本○而示限制

紅玫瑰未來之精神

第三卷起○大加刷新○茲將十二特色○畧舉於下○每期短篇小說○至少在四篇以上○選材主用嚴格○○皆名人撰述○…特色一第三卷起○特約名家担任滑稽小說○多多益善○以增興趣○…特色二第三卷起○廣徵奇照片○不限篇幅○○盡量刊佈○枯燥無味之風景等○概不入選○…特色三第三卷起○增刊名家長篇小說兩大部○○一為苕狂之社會小說(春申江畔)○描摹社會生活○盡酣暢淋漓之妙○一為詹廬之滑稽小說(笑風黑雨錄)○(嘻笑怒罵)○是大規模之噴飯佳作○…特色四○海鳴之倡們小說○早已名重海內○第三卷起○請其担任特約撰述○(倡們垂老記)一篇○○為先生近十年來得意之作○○允在第一期起○陸續登刊○…特色五第三卷起○多登長篇小說○○延聘名家四十餘人担任○○…特色六每年舉行奪標小說大會兩次○由閱者自由投稿○酬金從豐○…特色七添設讀者俱樂部○凡讀者投稿○一律披露○以便交換智識○…特色八添設花前小語一門○以便讀者互通信息○…特色九每月有(月刊)每季有(季刊)逢年終即有(年刊)○材料皆比平時增加一二倍○俱選名家作品○…特色十每期由大畫家朱鳳竹先生担任滑稽彩色封面○…特色十一每期有插圖十餘頁○由名畫家朱鳳竹金少梅兩先生担任○…特色十二

廣州雙門底世界書局發行

教育界

小學教育宗旨之確定

▲根據三民主義施行民族生活之基礎訓練

（覺悟社）小學教育宗旨一案、經由教育行政委員會、提出幹部會議、經數次討論、結果已經幹部第五十八次會議確定、「小學教育、以根據三民主義、施行民族生活之基礎訓練爲宗旨、」此項教育宗旨之決定、係根據現在中國情形、以民族主義爲原則、既可打破國家主義的教育之淺狹的觀念、而又可避免世界主義教育之過于空泛的流弊、此項小學教育宗旨、實爲依據中國實際的需求、而決定的小學教育宗旨、聞將不日連同小學規程公佈、凡國民政府下之小學、均應根據此宗旨辦理云、

教育行政委員會議決案

（覺悟社）昨三日教育行政委員會第五十七次會議、議決案如下、（甲）報告事項、一、宣讀總理遺囑、二、宣讀第五十六次會議錄、三、審查第五十六次會議錄、四、主席報告、一、三民主義教科書編審委員會、議決後期小學三民主義教科書、作爲由十一月一日起、開始編纂、限本年十二月底編竣、二、廣東省政府函復本會、前轉送劃分中山大學附屬各校一案、已行教育廳及市廳辦理、三、廣東省政府函復本會、前轉送中大專門部學生會、呈請保存本校、幷撤退蕭冠英一案、已行教育廳辦理、四、教育法規委員會報告、議決每星期開會二次、至于分組担任編纂、因有種種困難情形、議決請幹部會議選委專員、担任編纂、（乙）討論事項、（一）本會準備遷移案、議決、一、本委員會內各處科、均應準備遷移、二、教科書編審委員會第一期審查之教科書、應於本年十二月二十日以前結束、（二）再議學生成績各表、應否加入告假扣分一項案、議決、一、告假過某種程度時、然後扣分、二、將上項原則、交參事處擬定具體辦法再議、（三）審核後期小學三民主義教科書編纂原則、及課本內容案、議決、一、通過編纂原則五條、二、課本內容、由許委員審查再議、（四）再議中國青年參加全球學生通訊計劃案、議決、交廣東教育廳辦理、（五）廣東省立十三中學糾紛案、議決交廣東教育廳辦理、（六）審核小學規程案、議決、一讀大致審定小學規程二十四條、下次再議、

戴季陶對日本參觀團之重要演說（續）

歐戰後被壓迫階級與被壓迫民族之求解放—卽爲世界一切民族一切民衆向世界大同之勇敢的奮進—東方和平必須適應世界一切民族一切民衆之眞正希望乃能實現—吾人爲自求解放爲全世界謀解放而反抗帝國主義—此卽三民主義之眞正目的—欲求中日兩國親善—惟有日本民衆信仰三民主義爲世界大同的途徑—

吾人更知非全世界被壓迫民族聯合、作全世界民族解放之實際行動、不能得民族解放之成功、故又爲全世界一切被壓迫民族之解放而反抗帝國主義、此卽三民主義之眞正目的、亦卽三民主義之革命的工作、此次諸君歸國、望諸君告日本民衆曰、反抗帝國主義、求世界各民族之平等、求自己民族之平等與國家之獨立、卽爲中國民衆眞正之意思、三民主義乃解放世界人類之原則、欲求兩國之親善、惟有日本民衆覺其迷夢而信仰三民主義、爲世界大同的途徑、如何可以表現日本民衆信仰三民主義、其証據則在努力將兩國間一切不平等條約廢除、而目前先停止其一切錯誤的觀察、與錯誤的行動、則尤爲最要之表現也、余之此意、亦爲世界人類正義的呼聲、在教育家之立場、尤應以此意貢獻於日本之教育家諸君、以求轉告于日本民衆也、（完）

女師教職員請願維持學校經費

（環球社）女師學校校長廖冰均以經費困難、呈請教育廳辭職、經許廳長批令挽留、及在省務會議提出關於女師經費維持辦法、由省務會議通過、令財政廳照辦、並一面委托三主任暫行維持校務、詳情已誌前報、惟該校昨二日奉財廳支付命令、女師十一月分經費、亦祇照舊預算支給、三主任等以學校經費仍無着、難以維持、卽日呈報教育廳辭除代理校長職務、幷于昨三日下午三時召集職教員會議報告一切、茲將其會議情形紀述如下、（一）推舉總務主任羅宗堂主席、（二）主席報告校長此次因經費支絀辭職、當由總務教務訓育三主任往見教育廳長、許廳長答謂一面挽留校長、一面提出省務會議照新預算支發女師經費、又每月搭發積欠一月、幷暫令三主任代理校長職務、暫時維持、但本月二日財政廳發出支付命令女師經費照舊預算支給、是前日省務會議通過發給本校經費一案、仍是虛言、現在三主任認爲無法維持、目下應如何維持、請衆發表意見、（三）議決、現任三主任不肯代理校長職務、祇可由教職員亦難維持、祇可由教職員或學代表數人、往教育廳謁見廳長、報告學校情形、請示辦法、（四）議決卽席選出代表五人、幷卽往教育廳報告廳長、如今日不能見、明日再見、（五）舉出徐立三靳爲梁禍參化莫任劬陳良烈爲代表、三日下午五時往見教育廳許廳長將女師情形報告許廳長、關於女師經費已由省政府議決、照前次所提議案、一面照新預算支發、一面按月搭發欠薪、並由省政府嚴令財政廳照辦、目前仍須維持等語、代表等以省務會議議決案、財廳何不實行、乃決定明日再往省政府及財政廳請願、四日上午九時半往省政府請願、適省常務委員均未到、由馬洪煥秘書接見、大致答覆與許廳長同、隨往財政廳謁見汪道源科長、汪科長謂關於女師經費、宋廳長將赴武昌時、囑可由十六年一月起照新預算支發、至積欠一層、現尚未接省政府公事等語、代表乃歷陳本校經費困難、請求幫忙乃返云、

又訊、女子師範、因經費無着、負責無人、革新學生會同盟會、以學校停頓、學業大有損失、特在四日列隊親自投呈省黨部、省政府教育廳、均答應維持、財政廳汪科長、且面予答復、謂宋廳長北上時、屢謂女師經費、由十六年正月始、照新預算發給、但現在如此情形則從十一月起、照新預算發給、至於舊積欠則酌量繼續撥發、且謂十一月經費、學校已照舊預算領去、但現在依新預算補足云、故六日早接到財廳文付命令、將二日所發出之舊預算照新預算補足、但發款之期則在十四日、而搭發欠積一項、現仍無着、但省務會議通過之案、尚未實行、則女師十一個月之積欠、依然無着也、經費問題、既未根本解決、三主任仍不負責、廖校長又未回校、女師由六日起、已完全停頓、開課一層、尙遙遙無期云、

廣州世界語團體籌備慶祝柴門博士誕生大會

柴門博士 Dr. L. L. Zamenhof 係世界語的創造者、生于一八五九年十二月十五日、每逢年間此日寰球世界語分會必有熱烈的紀念以慶祝、故特於四日召集廣州世界語一切團體在中大開籌備慶祝柴門博士誕生六十七週紀念大會、欲作大規範的宣傳、計此日到會者有中大世界語專修班代表黃鼎榮、岑麒祥、寰球世界語學會廣州分會代表陳炳霖、林擎坤、羅綽文、師範講習所代表黃尊生伍大光、東山世界語學會代表吳寶豐曾郁根、西關世界語學會代表李裕璋、以及民大、白鶴洞等世界語團體亦派代表多人參加會議、首由黃尊生博士主席、宣佈開會理由、黃鼎榮紀錄、茲將議事日程撮要如下、（一）日期定於十二月十五日下午七時在中大禮堂開紀念大會、敦請名流演講、並有各種游藝、（二）先於十四日派人往各校演講、至於晚間舉行提燈大會、（三）經費由世界語各團體捐助、以及各人自由捐助、（四）工作分配、文書、財務、出版、演講、交際、佈置、游藝七部、並定於下星期一日在市職教員聯合會開第二次籌備會議云、

浙江工校代表致粵各界函

（覺悟社）浙江公立工業學校學生素具革命精神、前被孫傳芳部宋梅村、陸蹦壓迫、該校離校學生團體派余宗范、姚源榮爲代表、來粵請願政府、昨余姚兩代表通函各界團體云、各報館、各公團、各聯合會公鑒、鄙人等受離校同學託付來粵、自前次公函發出、嗣接得數方面之答覆、表示同情與援助、鄙人等以前函、言而未詳、茲復申言之、卽此次散校同學之奮起離校、而望轉入中山大學者、不徒爲求學地位計而已、方期繼續奮鬥、以貫澈革命之初衷、以是所望于各方之援助者、亦不僅限于一轉學問題而已、欲藉援助之聲、以彰我革命民衆之團結、且足使被壓迫下之民衆、聞風而起、況我同學此次之義舉、實爲浙江民衆之前導、凡我革命旗幟下之同志、應有相當之表示、宣之報章、以昭輿情、謹此奉聞、幷祈賜敎、浙江公立工業學校離校同學代表余宗范、姚源榮啓、

市青年部模範平民學校會議紀

（環球社）日前市黨部青年部部長陳其瑗爲推廣平民識字運動起見、除在本市各屬籌辦平民學校多所、幷決定在第一公園市立美術學校內設立模範平民義學一所、委託該校學生會辦理、該校爲主會卽舉出曾輝能廖祖謙郭長青黃應禮陳明輝五人負責辦理、昨六日在市美開第二次籌備會議、出席者丁漢强陳邦益何少青蒲志生廖祖謙郭長青、董芝黃君蘇曾靜照王基樹、主席丁漢强、紀錄廖祖謙、總務主任曾靜照報告經費預算、（一）開辦費二百五十元、（二）常費八十四元、敎務主任廖祖謙報告編課程表、及聘請敎員之姓名、具呈市青年部批准、俟批出後再開會討論云、

告白不平之鳴

啟者三廠代總經理朱醒和自任事以來擅作威福遇事濫權常以帝國主義手段壓迫工友如誣陷石龍厘廠工友陳東初舞弊此事經交該公司駐省委員查辦未經委員會處決而朱醒和已經將陳東初停職派人補充種種誣陷人罪者不過欲位置私人起見司馬之心路人皆見同人以全體名義致函質問請其答復該朱醒和自恃位高勢大不承認同人團體並無誠意答復蔑視同人全體憤激迫於三號一律離職聽候解決同人等此次罷工無權利思想全係激於公憤自知無以對各股東但由朱醒和釀成罷工期內損失應歸朱醒和負責非打倒朱醒和誓不復工非打倒以帝國主義壓迫者誓不復工特此宣佈俾各界同志週知此佈

新塘石龍金鰲三廠職工俱樂部啟

駁不平之鳴之失實

啟者現見報載有所謂三廠職工俱樂部對於總經理辦理陳東初一事所謂發言論未免失實查陳東初之停職是總經理根據委員會議決執行派人代理亦所當然不過有一部份人員平日對於總經理朱君不無意見因此借題質問以離職爲要挾而總經理亦已隨卽答覆候提出公司委員會處分辦理乃該部份人員不候處分竟於三號早不動聲色潛行離職而敝全人事前並未知情且厘稅事務關乎國餉不容一日停頓致碍餉源所以不爲牽動三厘廠至今照常工作其離職者不過個人之事何得因局部私見冒稱全體之名況三廠向來並無所謂職工俱樂部之設立尤不容以此混亂觀聽特此登報以明眞相此佈

新塘石龍金鰲厘廠全體員役披露

中國冷秋絨仁布

最經濟最美觀爲對英經交者所喜用零沽每丈一元七毫（索辦郵票一分）

廣州大北西華一巷　公成布廠啓

中華全國總工會省港罷工委員會鳴謝廣告

再將內外各地熱心同胞捐欵芳名開列

十月三十日魯麟洋行工友復工報效八九月份薪水毫銀一百八十七元五毫　聯德顏料廠工友復工報效八九月份薪水毫銀四十三元八毫　些剌士洋行工友復工報效八九月份薪水毫銀一百一十九元五毫　提成洋行工友復工報効八九月份薪水毫銀九十元〇七毫　保庇洋行工友復工報効八九月份薪水毫銀四十八元二毫　德國醫生館工友復工報効八九月份薪水毫銀四元五毫　達昌洋行工友復工報効八九月份薪水毫銀二元　十月卅一日廣東玉石總工會各工友報効毫銀二十四元　十一月初一日廣東煙販總工會各工友報効毫銀一十四元六毫　十一月初五日廣州煤炭工會報効御崎九船工友薪水毫銀一十五元　又西關樂善戲院交來廿天一成報効省毫銀六百四十五元零八仙　十一月初六廣州總商會轉來孟加錫中華總商會西紙五千元　十一月初七廣東代理館工人聯合會交來毫銀三百一十元　十一月十一日海外部轉來古吧省港罷工後援會毫銀捐款二千元　又海外部轉來山姐古嶼周全權先生經手由三藩市總支部交來毫銀二十二元四毫七仙　海外部轉來巴黎比映古國民黨兩支部滙來毫銀五十三元四毫　海外部轉來智利國晏道化呀分部由三藩市總支部滙來毫銀三百八十三元　海外部轉來叁迫古分部滙來毫銀七百三十七元二毫二仙　海外部轉來暹羅二支部代暹粮七分部滙來毫銀五百二十元　海外部轉來美洲的彩卑福持公司中國學生會林裕經手滙來美金三十五元　海外部轉來南美洲厄瓜多國惠夜基分部美金一百一十元　十一月十八日南洋總支部轉來荷屬打拿根分部毫銀五百二十一元　又海陸理貨工會交來海仁船工友報効薪水大洋十九元二毫　又海陸理貨工會交來恒安船工友報効薪水大洋捐款四十四元八毫　又勞梓田先生交來南斐洲鑽石山列位華僑毫銀捐款三百四十元九毫六仙　又廣東各界擁護省港罷工週捐款毫銀六千二百元　又廣東各界擁護省港罷工週又捐金庫券捐款三百五十元　又廣東各界擁護省港罷工週公債又捐款一百七十五元　十一月廿一韶關馬垻各界援助省港罷工委員會毫銀捐款一百四十二元　倘有錯漏祈爲指正　（未完）

奇俠精忠傳

上海益新書社出版

趙煥亭先生著

一百萬言……武俠小說……

全部十二集

分而閱之　每集結束，無此聯彼續之病

合而讀之　首尾銜接，有一氣呵成之妙

寫除暴安良！則可喜可慕

寫誅奸懲惡！則可驚可愛

寫扶危濟困！則可泣可歌

（分購）初集二集七角三至十一集六角十二集七角特價一律六折

（合購）全部十二集、元五角減收三元七角五分

注意　外埠函購另加寄費一成　郵票代洋十足收用

最新出版

武俠小說　英雄走國記　全部二冊　一元二角六折

戰爭小說　不堪回首　全部二冊　定價一元五折

社會小說　愛克司光錄　全部二冊　一元二角五折

羅乾雨峰　劍俠奇緣　全一冊　定價六角五折

廣州永漢北路聖賢里內第一家

太成書局發行

永漢北路　萬華綢緞紗絨莊

十月初十止賜顧從速良機不再

特別大放盤三十天

用葯如用兵

蝶父寫　光雅里德威電版

內服斷根　頑癬露　每瓶一元五毛

▲主治　頑癬、惡癬、血癬、毒癬、瘰癧、皮膚病、花柳病

▲功用　解毒、殺菌、生血、改變体質、潔白皮膚、增加身体重量

外用立愈　頑癬水　試用係五倍力十倍力

內外夾攻戰無不克

癬葯第一家　廣州市一德路　宏興藥房

阿紅是誰！

▲阿紅的眞面目出現了
▲來與諸君交結了
▲其樂融融
▲社會的交際花阿紅
▲將見交情日密
▲其味無窮

廿庄　精品　香烟

中國三興烟草公司精製

廣州三民烟行總經理

恭頌衛生局檢疫官　鍾子晉　鄧祥光　先生德政

近衛生局以檢疫一事關係重要特任醫官鍾子晉鄧祥光先生担任厥事開設以來斂輪每次到省均蒙檢驗非常快捷無或稽延可見先生辦事之認眞妥當斂輪實深銘感之致茲特頌揚以彰大德

恒安輪船大華公司啓

代理人住址興隆大街口延昌內二樓大興公司

▲一切不平等條約……皆當取銷，重訂雙方平等互尊主權之條約（國民黨對外政策第一條）

專論

開闢黃埔商埠計劃總論述（五）

陳信明

柯維廉的廣州黃埔開港初步計畫（續）

碼頭棧橋

各碼頭棧橋之位置，已於本件所附平面圖第一號及第二號繪明。在北帝沙之南端將有棧橋三座。每座之一部份係建於北帝沙陸地上。其餘部份係在貼近北帝沙之淺水淤沙。在北帝沙與狗仔沙之間○再有棧橋兩座。皆屬全座建於水面。其末端達黃埔前方之深水灣。所有棧橋五座。每座闊度均爲五十五米達（一百八十英尺）。惟長度則各座不同。堤岸牆係在木樁上用洋灰三合土結成。堤岸牆裏內部則將由河內挖出之坭填入。棧橋上面之中部。建築貨倉。其兩旁各皆敷設鐵軌道。幷設備活動起重機。爲泊橋各船舶起落貨物之用。泊船塢之深度爲七。九米達（二十六英尺）。帆船塢之深度爲四。六米達（十五英尺）。

附劃第二號內已將棧橋三座之橫斷面繪明矣。

統計各棧橋可用之堤岸邊。其中三千二百一十五米達（一萬零五百四十英尺）具有岸邊深水度七。九米達（二十六英尺）。二千八百一十五米達（九千二百三十英尺）具有岸邊深水度四。六米達（十五英尺）○足堪泊輪船之總噸數由四千噸至五千噸者十六艘之多。

貨倉

在各棧橋上共建三層之貨倉十四間○其中十三間每間長一百五十米達（四百九十二英尺）○闊三十五米達（一百一十五英尺）。惟其餘一間闊度雖同。長度祇爲一百二十五米達（三百二十八英尺）。所有各貨倉均用鋼筋三合土在木樁地腳上結成。每倉各設備新式機械。以便在倉內搬移貨物●各貨倉之下層。將作爲轉移廠之用。貨物之查驗及區分均可在該處辦理也。

貨物之搬運處理

貨物之搬運處理程序約如下述：

入口之海輪泊于棧橋碼頭之一邊後。乃將各貨卸于貨倉下層之轉移廠內●即在該廠內辦理查驗及區分等手續。至于貨物之欲由鐵路遠運別處者●亦可直接由輪船卸貨入列車也。

各貨在轉移廠查驗及區分後。即移至棧橋之別一邊。轉裝入行駛內河船隻或火車。再行起運。此外貨物如須存貯較久者。即由轉移廠提至貨倉之上層●如各貨須于分配之前分類或轉裝箱包者。亦可在貨倉上層辦理。

出口貨物由內河船隻或由火車運抵棧橋後。其處理之程序適與進口貨物相反。

至于貯存煤炭木材礦砂等項露天貯存塲○亦經擬定地點。利用多數起重機之力○貨物之起落當極快捷○而船舶之稽延當減至最少限度以內。

人員寓所及電力發動廠

外港中已擬定留地段一處。專備建築辦事處及人員寓所之房屋。又擬在外港範圍內設一電力發動廠。以供給港內電燈及起重機或其他利便轉運種種機械車輛應需之電力。

工業區域港

本計劃于上述商業區域港之外。更擬建具有綿長臨水岸線優美地勢之工業區域港。以便建設各項工廠。此處工業港係待北帝沙與大陸間之水道堵塞而成。至于駛進工業港之水道。則爲狗仔沙與大陸間之水道。及魚珠水道。與夫該工業港上端。將來擬築堤壩泊勸橋梁之下○魚珠水道之闊度將爲一百二十米達（三百五十五英尺）。其深度亦容易其挖深至六○一米達（二十英尺）。以如此之深度。即吃水五。五米達（十八英尺）之船隻亦可泊貼堤邊矣●如將來欲用該港口之一部爲自由港者○則狗仔沙可爲將來建築貨倉商店及製造廠之地段。

（未完）

要聞 二

中央黨部及國民政府北遷 廣東省政府之歡送詞

昨廣東各界歡送中央黨部國民政府北遷省政府發出歡送詞云、領導中國國民革命運動的總樞中央黨部、和建築在民衆身上的國民政府、現在因爲革命的進展、時勢的需要、已不能不離去廣州而遷駐武漢、對於黨政府的北遷、和革命勢力的擴大、固然是抱着無窮的愉快、但是我們的領導、和指示者一旦挈然遠去、終不免有眷戀徬徨之感、本府同人、荷國民政府之使命、與廣東人民之付托、曩者黨政府駐粵、尚可就近秉承、無虞隕越、以後則職責愈重、負荷益艱、廣東革命的基礎、如何而使之鞏固、模範省區之設施、如何而促其實現、此本府同人於黨政府北遷之際、有不敢不兢兢勉爲我黨政府諸公及廣東民衆告者、廣東爲革命運動的中心、在中國國民黨之歷史、已成爲最重要之根據地、但是以前中國國民革命運動、僅囿於廣東一隅、實可稱爲廣東的革命時期、最近本黨的革命運動、已伸張到長江流域、國民革命形勢的變化、已由廣東革命時期、而入於全國革命時期、故爲領導全國民衆、去從事國民革命之工作、及改造各省的政治、與革新建設起見、中央黨部及國民政府所以有北遷武漢之必要、本府同人深望黨政府北遷、是爲統一中國、完成國民革命之先擧、因而深信全國人民、對於此爲民族謀解放、謀利益之黨政府、必能以一致之同情、予以擁護、本府同人、奉職留粵、對於革命根據地的廣東、務使之益趨穩固、此外行政設施、一惟遵奉本政府改組宣言所列政綱、依次實現、尤盼黨政府在遠不遺、益加指導、廣東全省民衆、就近督促、此則黨政府北遷、本府同人所可爲諸公及我粵人告慰者也、謹此致詞、並祝中央黨部萬歲、國民政府萬歲、

各省印花稅處暫行章程 國民政府昨已公佈

國民政府制定各省印花稅處暫行章程、經於日前公布、令文已誌本報、茲將各省印花稅處暫行章程錄下、（第一條）各省印花稅處隸屬於國民政府財政部、秉承財政部印花稅總處辦理各該省印花稅事宜、（第二條）各省印花稅處設左列二科、第一科、第二科、（第三條）第一科掌理事務如左、關於典守印信管理案卷事項、關於收發文件辦理庶務事項、關於考核任免稅務人員事項、關於勸銷檢查各種印花事項、關於審理懲罰違反印花稅法案事項、關於收發保管加印各種稅票事項、（第四條）第二科掌理事務如左、關於塡造稅票稅欵等表册報告事項、關於現金登記出納事項、關於撥解欵項及支配罰金事項、關於統計合計及編製預決算事項、關於審核保存一切表册單據事項、（第五條）各省印花稅處設處長一人、由財政部呈請國民政府簡任指揮監督、本處職員及所屬各機關辦理印花稅務、（第六條）各省印花稅處設科長二人、由處長呈請財政部委任主管各科事務、（第七條）各省印花稅處設主任科員若干人、科員若干人、由處長委任承長官之指揮、分理各科事務、（第八條）各省印花稅處因繕校文件及助理各項事務、得酌用僱員、（第九條）各省印花稅處關于推行印花稅事宜、得體察地方情形、在各屬設支處或專員、規定月銷票額、委員辦理、（第十條）各省印花處得在各通商口岸設立烟酒印花檢查所、委員辦理粘貼烟酒印花及征解欵事宜、（第十一條）各省印花稅處辦理細則及各屬支處專員烟酒印花檢查所章程、另定之、（第十二條）本章程自公佈日施行、各有未盡事宜得隨時修改、

聯義歡送中央黨部及政府北遷 告全國民衆書

中央黨部、國民政府、因黨治之進展、謀制置之適宜、於是有北遷武昌之決議、吾人對此、乃有無限之忻愉、而又有無窮之跂望者、則又何也、慨自國會解散以還、南北分裂、革命根據地、僅存吾粵之一隅、尤復迭爲羣逆所摧殘、正義之不絕者如線、幸藉先總理英靈之呵護、諸同志奮門之精神、肘腋之患、以次肅清、黨國之基、漸形鞏固、遂得以麾戈北指、擴除奸兇、數月之間、消滅吳孫兩巨寇、張翳一股、指日成禽、此蓋十年以來、吞聲茹痛、到今而稍得一吐氣者也、雖然、我國同胞、猶未可遽抱樂觀也、道高一丈者、必魔高十丈、革命之勢力、日益發展、則內奸之反動、與帝國主義者之智謀威逼、必愈出而愈毒、愈弄而愈兇、一髮千鈞、在此時會、如之何不繼續努力、以竟革命之全功乎、誠使居政界者奉黨義爲準繩、臨前敵者以除暴爲目的、在後方則竭全誠以擁護、在敵地則望義旗而來歸、從此內亂救平、中原底定、進而與列強開交涉、舉昔日一切不平等之待遇、澈底剷除、先總理致力國民革命之所求、於是乃償夙願矣、九仞爲山、毋使功虧一簣、竊願我四萬萬同胞、共起而圖之、聯義海外交通部特別黨部謹佈、

越南同志歡餞彭澤民出發

（覺悟社）昨六日正午十二時、越南西貢總支部駐粵辦事處同人、假座美洲殯檳歡餞海外部長彭澤民、及國民政府衛士隊劉鄭葉韓諸同志北上、由到會者數十人、公推鍾國新爲主席、先恭讀總理遺囑、繼宜布開會理由、次由梁次達、獻頌歡送者、幷呼中央黨部北遷萬歲等口號、全塲鼓掌、聲震瓦屋、次由彭部長演說、畧云、會師武漢這個名詞、不知高呼了有多少年度、今日得達到這個目的、中央黨部亦同時北遷、這是何等幸事、但最有關係者、就是華僑、尤其是越南華僑同志、對於此次贊助北伐軍費、更爲熱心、雖至最小之埠、亦捐助過萬餘元、其他陸續匯返者、尚源源而來、且有以數人名義購鐵甲車一輛、送與國民政府、尤爲華僑中之最特色者、且對于總理遺囑、無不一一實行做去、尤爲可敬、兄弟此次北上、幷非爲升官發財、乃係謀打倒帝國主義之工具走狗軍閥、求達我中國自由平等目的而往、尙望各同志努力後方工作、云云、旋開殯酌、盡歡而散、

交通部批准粵路職員加薪

（覺悟社）粵漢鐵路全體職員、要求援廣九鐵路職員例加薪、昨經交通部批准、茲將全文錄下、爲令知事、前據管理粵漢鐵路事務李作榮、轉呈請代表等代表全路職員、要求援廣九鐵路職員例加薪、曾經批交該管理查明具復、以憑核辦在案、現准呈覆稱、無甚窒碍等情、曾批呈悉、據稱各節、尙屬無甚窒碍、該路職員、所請加薪、自應照准、惟須在該路服務滿一年以上、薪金在一百五十元以下者、方得增加、仰即遵照辦理、仍將辦理情形、並增加數目具報備案、此批、等詞、合行令仰該代表等、即便轉飭全體職員知照、惟查粵漢鐵路年來路政日非、入不敷出、致令機車枕木等件、毀壞不能補充、對于運輸營業、損失不少、若不亟圖補救、破產即在目前、此次該職員等要求加薪、本部體念生活艱辛、完全容納、該職員等應思所報、此後尤須嚴行自治、黽勉從公、所有應興應革事宜、時加注意、務期羣策羣力、俾該路路政、日得發達、毋負政府維持該職員等之至意、此令、

繼築中山公路條例之討論

（覺悟社）省港罷工築路委員會、日前擬定變更繼續興築中山公路條例九條、提出罷工工人代表大會討論、當時列席各代表、對于該會條件中之第三條各工友築路時之糧食、係由省港罷工委員會發給、幷由廚房包辦、歸糧食科員管理、幷規定每日早膳七時、午膳十二時、晚膳五時半、如無關工者、則不准用午膳、祇准早晚開兩餐之一條、及第五條各工友之什佣費、及茶水費、與疾病時之薪薯等、本會概不負責、如工塲茶水、亦歸各工友自理、但用膳時、不在此例、倘工友有疾病時、由該段庶務科員携同返省、到本會具函剳往工人醫院調治之兩條、均未明瞭、結果、議決、再由築路委員會將各條例印就、分發工人代表研究、定于今日（七日）再開大會討論、以期趕速興工云、

南番新沙田處扣留穀船 農工廳呈請省政府飭令放行

（覺悟社）昨六日農工廳爲南番新沙田清丈處扣留陳村運穀船隻事、呈報省政府請飭令放行、文云、爲呈請事、現據番禺縣農民協會、各區鄉會代表任鏡湖、梁本初、李惠覃、何炳基等請願呈稱、現據各區鄉農民協會報稱、南番新沙田清丈處辦理升科登錄、令業主照每田一畝、每級繳納升科花息大洋三元、登錄費大洋一元、盡令農戶代繳、此等担負、純係業主之事、農民實無代繳義務、況現在農民已交租淨盡、實無代繳能力、乃該處於此次晚造田禾成熟時期、忽聯同駐防軍隊、派出兵艦、封鎖海口、不准運輸禾把谷粒、又以陳村爲農民售谷之市塲、特派員復提守陳村海口、必須將沙田照據驗明、完納升科登錄各費、發給放行證、始准收割田禾、運輸起卸、否則一律扣留、忖思沙田照據、係在業主之手、農民有何威力、可以强迫使之繳驗、田禾成熟、收割稍遲、谷粒卽剝落田中、莫可補救、卽割而不運、當此盜賊逼地、搶掠堪虞、凡茲損失、誰尸其咎、且谷粒關係民食、運輸不靈、米荒立見、影响社會、尤非淺鮮、第一區各鄉農民、業已聯合向市橋清丈分處請願、該分處立飭軍隊武裝示威、並無完滿答覆、農民備受痛苦、憤激逾恒、使無正當解決、勢將激成暴動、追原禍始、實將誰歸、所請設法救援、以蘇農困等情前來、本月廿七日特召集全縣各鄉農民協會代表聯席會議、提出討論、僉以清丈處此擧、實爲直接壓迫農民、決議一致請願取銷封鎖政策、發還被留谷粒、理合具書請願、務求容納農民意見、行知南番新沙田清丈處施行、以除農困等情、又據順德縣第三區農民協會籌備處代表陳森等呈稱、現據佃農陳勝伍和、李茂等投稱、農等連日由潭州虎門、厚街、中山、番禺、寶安等處、載谷二十餘艘、赴順德陳村發售、詎船抵碧江長堤、被南番新沙田清丈處巡艦招留、挾令各業戶驗照登錄升科、並繳每畝每担一毫、煤炭費五毫、方准放行、伏思驗照登錄升科、係業主職責、本與農民無涉、且各業戶視契照珍重非常、未肯輕交農民手繳驗、徒勞往返、遷延時日、近來盜風猖獗、長堤一帶、港汊紛歧、盜蹤出沒靡常、往來輪渡貨艇、頻聞截刼、扣留日久、危險異常、以農民終歲勤苦、今年早造谷粒不登、晚造兩經西潦、再三淹禾、每畝始獲谷數十斤、時年歉收、虧折已甚、又復扣留多日、費用既鉅、霉朽堪虞、種種困難、無形損失、況清丈係南番新沙田、應就所轄範圍內、責令繳驗、今農民等載運谷石、非盡南番新所轄地出產、扣留地點、非屬南番新所轄地範圍、乃竟一律扣留、無辜拖累、是明明將佃戶血汗所博之資本、抵押業戶所担之職責、倒行逆施、豈得謂平、尤是與政府勞農政策、大相違抗、非特不能爲農民謀利益、轉而爲農民增加苦、迫得瀝情投請貴區會、轉請列憲、立飭南番新沙田清丈處、將截留谷船、迅速放行、等情據此、竊思谷米民食所關、人心惶恐、農民困苦、爲此聯呈請願、等情據此、升科登錄、責在田主、似不應轉責農民代負、除郵電請財政部核飭南番新沙田清丈處、將陳村運谷海口開放、幷將該代表陳森等所稱被扣留船谷放行妥定辦法、以期統籌兼顧、以裕餉需而衞農民外、理合轉請鈞府察核示遵、實爲公便、謹呈廣東省政府省務會議、廣東省政府農工廳廳長陳孚木、

中央軍人部調任兩黨代表

（環球社）中央軍人部昨將兵工試驗廠黨代表譚其鏡、與中央軍事政學校入伍生黨代表賈伯濤、互相對調、卽調其鏡任入伍黨代表、賈伯濤任兵工試驗廠黨代表云、

僑務委員會十五次常會

（覺悟社）昨二日下午三時、僑務委員會開第十五次常會、出席委員李祿超、陳友仁、劉懋初代、曾養甫、周啓剛、主席李祿超、紀錄鄧符甲、報告事項、一、主席恭誦總理遺囑、二、秘書處報告來文、（一）、國民政府批令闢查林亞發、有無北京政府、國籍法第十三四條所列各項情事、呈候核辦案、決議、交調查科辦理、（二）潘侶案案、決議函緝私衛商處、（三）市工人部函復南方公司與走頭工會發生爭執、正在調處、將來必秉公辦理案、決議、飭南方公司知照、（四）外交部函請調查梁輝死後、其繼承人究係梁蘇抑或梁永全、該兩人年齡錯誤、一併見覆案、決議、交交際移民兩科會同辦理、（五）國民政府通令傾入公債票金庫劵、所得獎金利息、應列入公欵報銷案、決議、飭會計股知照、（六）財政部稅務總處函復直轄財部、關于僑民陳尹志、伊呈訴痛夫冤押一節、請逕函緝私衞商處辦理案、決議、改函緝私衞商處、查明見復再行辦理、乙、討論事項、一、組織科一等科員廖伯勉、辭不到差、請改委顏淵度案、決議、照委、二、周委員提議關于本會預算問題、擬再函請財部迅速核准案、決議、照辦、

北海各界代表來省請願

（環球社）北海市各界因備受市政專員陳椿熙摧殘壓迫、無可容忍、乃于昨（十八）該市農工商學聯合會成立日、一致決議將陳椿熙驅逐出境、幷派徐壽歧、簡穀、鄭以鏞、等三人代表到省請願、查該代表到省後、寓居永漢旅店四十九號、昨日省務會議時該代表等携同請願書前往請願、但鄭代表因在途中染病不能同往、祇由徐簡兩代表前去、幷由簡穀將市民所受各種痛苦各委員報告、當時各委員以事關重要、非部時可以答覆、故囑該代表先回寓所、大約經一度討論後、當有完滿辦法云、

查驗人民自衞槍炮章程（續）

（五）凡人民自衞槍砲、須呈由該管查驗機關驗明槍砲種類號碼、註册烙印、幷由該查驗機關、將槍砲種類號碼、塡入所發照內、以昭愼重、（六）凡請領槍砲執照、應先赴該管查驗機關領取申請書依式塡就、幷覓殷實店保、於申請書內、加蓋店章、另備二寸歎膠相片二張、連同槍砲及照費、一併繳由該管查驗機關、分別核收查驗、轉報給照、其有大砲、不便移繳者、應由查驗機關、就近設法派員點驗、（七）給發槍砲執照、依左列各類、分別征收照費、均以毫銀繳納、免補大洋水、其餘未在左列種類範圍者、由各該查驗機關、按其素質、擬定等級、呈報核定辦理、甲等、特種槍炮類、每張照費二十元、各種管退砲、各種架退砲、各種藥包砲、各種水旱風機關槍、各種輕手機關槍、各種機關砲、乙等、新式槍類、每張照費二元、各種五响步馬鎗、鳳于蘇烟鎗範圍以內者、駁壳手鎗、碌架手鎗、左輪手鎗、曼利夏鎗、曲尺手鎗、金山擘飛針手鎗、其他各種新式手鎗、千觔以上最大重砲、丙等、舊式鎗類、每張照費一元五角、洋造鳥槍、毛瑟槍、村田鎗、黎意槍、云啡堅地利槍、馬的利槍、士乃打槍、來福粵造槍、們援蘭槍、其他各種逼碼針槍、五百觔以上重量大砲、丁等、七逍鎗鈴、每

張照費一元、大叻長槍、大叻拍槍、大口扒槍、六响拗蘭手槍、金山嘜明覊手槍、五响打心手槍、土造大叻手槍、土造鳥槍、五百斤以下重量大炮、土造單响槍、(八)槍炮執照、定爲兩聯、一聯給發領照人、一聯由省會、及(水面)各查驗機關暫存、彙繳本部備案、(九)已領執照之槍炮、其執照與槍炮、務須同置一處、不得分離存貯、以便、查、(十)已領執照之槍炮、遇有意外失落、應將失落情由、報由該管查驗給照機關、轉報本部備案、并將原案繳銷、如執照遺失、亦應報請註銷、另行照章請領新照、并由該給照機關呈報本部備查、(十一)已領執照之槍砲、如查有接濟匪人情事、除將置槍砲人按律究辦外、其担保店號、一併查究、(十二)已領執照之槍炮、不得借與他人、或濫用私鬥、違者、以違犯法律論稽、(十三)已領執照之置槍砲人、如有遷移住址、須呈給照機關備查、(十四)此項槍砲執照、限用兩年爲期、期滿應另具申請書、覓保蓋章、連同舊照及照費、繳由該管查驗機關、分別核收註銷、轉報換給新照、(十五)每年六月十二月本部派員點驗各屬槍砲、及槍砲執照各一次、同時并委托各機關人員代理、(十六)點驗槍砲執照、如有槍砲種類、及槍砲身號碼、與照不符者、得將該槍砲收沒查究、(十七)省會及水面各查驗機關、塡發執照收入照費、須按月依式列表連同領照人申請書、(塡入所發槍照號數)彙至本部查核、(十八)各查驗機關收入槍砲照費、應准提交二成、爲經手辦事人津貼、不得自向領照人需索分文、餘欵每月造具清冊彙滙總司令部軍械處、違者依法從嚴究治、(十九)各界團體槍砲、應呈報實在所有數目、如以私人槍砲、或有不正當行動、謀不利于民衆之械彈、參入隱報、或有匪人隱報、希圖領照者、查覺或被告發時、得將其關槍枝槪予收繳、并從嚴究辦、(二十)如有隱瞞槍砲不報者、查覺或被告發時除人民按律治罪外、其查驗機關、應按情罪輕重、予以相當之處分、(廿一)經給照註冊烙印之槍砲、卽受政府之保護、無論何項軍隊、不得藉端收繳、(廿二)限至民國十五年十二月起無論何種機關、所發舊有槍砲執照槪行作廢、須一律繳納照費、更換本部新照、方爲有效、如須領照保護鎗砲、當在民國十五年十二月三十以前辦理、(廿三)本簡章如有未盡事宜、得隨時修改之、(廿四)本簡章自公佈日施行、

中央兵工試驗廠全體員兵 公祭黃花岡烈士

(本報專訪)日昨(五日)中央兵工試驗廠廠長文素松、黨代表譚其鏡、率全廠職員工兵、往黃花岡祭七十二烈士墓、晨九時整隊出發、第一列爲工兵、約二百餘名、第二列爲職員、約七八十人、第三列爲護廠隊、約數十名、沿途步伐甚整、極爲肅穆、旣至、廠長、黨代表主席、向黨旗、國旗、七十二烈士墓行三鞠躬禮、主席宣讀總理遺囑及祭文、其詞曰「維中華民國十五年十二月五日中央兵工試驗廠廠長文素松、黨代表譚其鏡率全廠職員工兵謹致祭於我革命先烈七十二烈士之墓、曰、先烈之血、主義之花、名言至論、護我中華、革命之士、以死爲歸、七十二人、爲我先驅、精誠壯言、浩古不磨、黃花岡頭、其象嵯峨、國家紛亂、內憂外迫、實行主義、後死之責、今日憑弔、感傷無窮、誓報黨國、盡瘁鞠躬、尙饗、」祭文讀畢、主席分別演說、譚黨代表謂、「今日來祭七十二烈士、應明瞭其意義、十五年前滿清政府壓迫我民衆、諸先烈本救國救民之念、犧牲生命而不辭、此種精神何等偉大、我職員工兵現均在廠工作、以爲革命工作、應繼續先烈精神、完成革命事業云云、文廠長謂、(諸先烈在當時困苦艱難、勇往直進、竟有廣州殉難之事、雖未成功、然武昌擧義、輕輕將滿清推倒、卽是受諸烈士死難影响、激動人心、羣起革命、現在武昌重被我們光復、故我們來此致祭、實有歷史的紀念價值、又我們値此星期、同來看看郊外風景、亦是很好)云云、演說完後、鳴放鞭砲、正將預備攝影之際、適李總參謀長亦詣墓致祭、於是并同攝影一張、又中校以上職員合影一張、然後休息三十分鐘、四處瀏覽、歸時已正午矣、又聞黨代表與廠長相商異日應遣人摹拍墓上石刻、懸於廠內俱樂部中、以資紀念永久云、(誠)

澳門政府之卑劣行爲

▲發起賭博展覽大會
▲强迫僑商捐欵巡遊

(本報專訪)澳門政府自發起一賭博式之展覽大會、迄今鬧出種種笑話、入會塲收費不足爲奇、如大便一次要收二先、小便一次亦要收一先、會塲內所設大小賭博、無奇不有、內有大鐵風車一座、所謂運動機、每位收銀四毫、此機連日跌傷數人、幷無醫生到塲救治、亦不准報紙登載、日間有一所謂新澳督到任、故著名澳門走狗許祥、及澳商會三數値理、受澳政府指使發起出會巡遊、舞金龍及魚燈、定于月之七八九等日連舞三夜、一般走狗、欲藉以博其主人帝國主義者之歡、連日四出强迫各行商捐欵、各行商因其無目的出會巡遊、且各行生意冷淡、多數不願捐欵、許等見不能收效、遂卽往見警察廳長、獻計指定各行應捐若干、果得其主人稱讚、立卽指令各行攤派數目、茲調查所得列下、魚行一千九百元、海味行一千元、洋貨行八百元、綢緞行五百元、疋頭行五百元、紙料行一百五十元、首飾行三百元、山貨行三百元、銅鐵行三百元、茶居行三百元、當押行四百元、醬料行二百元、銀業行五百元、菓菜行二百五十元、番攤館一千元、舖票廠五百元、山票廠五百元、無論大小行頭均要認捐、否則用警察廳長壓力、傳訊責成罰欵云、(誠)

經已修正之廣東土地登記條例

(本報專訪)廣東土地登記條例、昨由土地廳長周佩箴修正、呈請省政府審核、經昨二日省政府第四次委員會議議決、交由司法、土地、實業、財政、四廳會同審核、又該廳呈請于前設有司法登記局之各縣特設立土地登記局、亦議決一并交付審核、茲將該修正土地登記條例照錄如下、

(廣東土地登記條例)

(第一章)總則、(第一條)凡左列土地、無論公有或私有、其權利之保存、移轉、分合、消滅、添附、及處分、在本條例頒行前、不問曾否登記、有無書據、均須向廣東土地廳所屬土地局登記之、(一)建築用地、房屋用地、塲廠用地、碼頭用地、鐵路用地、公園地、操塲、砲台用地、燈塔用地、祠廟地、墳墓地、其他一切供建築用之土地、(二)農地、水田、山田、旱田、沙田、苗圃、桑田、菜田、菓園、灘蕩、其他一切耕作種植之土地、(三)畜牧地、牧塲、魚塘、山林、原野、(四)森林地、(五)礦山地、(六)鹽田、(七)道路地、道路、鐵道線地、溝渠、河道、堤壩、(八)雜地、荒地、坦地、蜆地、蠔地、其他一切不屬于上列各項之土地、上列各類土地應行登記之權利如左、甲、土地所有權、乙、永租權、丙、抵押典質權、丁、地上權、(包含上蓋權及舖底權)戊、長期批租權、己、永佃權、庚、地役權、辛、公用土地之管理者、(第二條)凡土地一切之權利、非經遵照本條例規定申請登記領有登記証時、不能以之爲土地權利之根據、享受法律上之保障、及行使物權上之絕對權、以之對抗一般人、(第二章)登記、(第三條)土地登記冊應登記之事項如左、一、土地所在之地名及坐落四至、二、土地之類別及現作何用、三、面積、四、地價、(每井或每畝)五、每畝租値、六、有無書據、七、曾否納稅其額若干、八、有無地圖、(如有地圖須照繪一紙另冊保管之)九、登記權利人之姓名、年歲、籍貫、性別、職業、住址、十、由代理人聲請時、代理人之姓名、年歲、籍貫、性別、職業、住址、十一、有佃人時、佃人之姓名、住址、十二、其他應登記事項、(第四條)前條應登記之事項、皆由登記權利人或其他代理人、於應行登記時期內、自行呈報登記之、但經測量或調查、有與呈報事項不符時、得核正之、土地應行登記時期、由省政府決定施行之、測量及調查之規則另定之、(未完)

昨日公債抽籤結果

昨五日在廣州總商會開第一次有獎公債第五個月正式抽籤還本、計中(一等獎)一張、〇一四一三八〇號、由中央銀行發出、(二等獎)兩張、〇五六六〇三五號、又〇五一九一八〇號、均由潮梅財政處發出、(三等獎)四張、〇四〇二三五號、由潮梅財政處發、又〇〇六八二八〇號、由中央銀行發出、又〇二六四二八〇號、由烟酒公賣處發出、又〇九九三四三五號、由省河補抽籤廠發出云、

塘頭廈站長擄案近訊

(覺悟社)廣九鐵路塘頭廈車站站長黃成三、日前被匪擄去勒贖二萬金一案、刻下塘頭廈紳民、對于黃站長被擄事、極爲注意、現擬設法營救、以盡地主保護之職責、而資聯絡、又查該處地方、素稱匪藪、現已由農民組織自衞軍一隊、由昨四日起、派隊聯合當地民團、出巡保護地方治安云、

擴大對英會代表大會

……發出宣言……公布取締買賣英貨條例

(覺悟社)廣東各界擴大對英濟經絕交委員會、爲公布取締買賣英貨及使用英國紙幣條例事、昨六日在省教育會禮堂召集各界代表大會、是日到會者、工界各團體、各商會、農界、軍界、等團體代表千餘人、中央執行委員韓麟符等均到會、禮堂遍貼各種對英經濟絕交意義之標語、異常觸目、下午一時開會、主席團爲農工商學聯合會、統一會、中華全國總工會、省農民協會、總商會、省學聯會、婦女解放協會、華僑協會等、開會秩序、(一)齊集、(二)主席團就位、(三)恭讀總理遺囑、(四)總商會代表劉東屏宣佈開會理由、大要謂今日召集諸君開此大會、因爲省港罷工會變更新政策、自動的撤銷武裝糾察封鎖港口之後、所有對英經濟絕交一切工作、是我們各界唯一無二的最要之任務、故我們各界、本此意義、聯合起來、組織這個各界擴大對英經濟絕交委員會、積極進行、共同奮鬥、務期達到對英經濟絕交、使英帝國主義者大受打擊、而崩潰裂、并使我國五卅、六二三、九五、各慘案之死難烈士、得以瞑目于九原、及前驅奮鬥的罷工工友、得以慰藉、是我們各界同人之責也、今日敝會爲實行對英經濟絕交之工作、須公布取締買賣英國貨、及行使英國紙幣條例、與喚起各界民衆、自動的不買不賣英貨起見、特開此大會、望各界諸君、各紓偉論、決定妥善辦法、俾推行無阻、而目的得達云云、(五)陳信明報告本會成立經過情形、(六)韓麟符政治報告、對于現在軍事政治狀況及對英經濟絕交意義、詳爲報告、衆大鼓掌、(七)演說、主席叫各代表等自有演說、(八)公布取締買賣英貨及行使英國紙幣條例、(錄後)(九)高呼口號、一、農工商學兵聯合起來、二、打倒英國砲艦政策、三、一致自動不買不賣英貨及行使英國紙幣、四、開闢黃埔商埠對抗敵港、五、取銷不平等條約及收回關稅、六、打倒軍閥、七、國民革命成功萬歲、八、社會革命成功萬歲、一致高呼畢、遂散會、茲將各界擴大對英經濟絕交宣言、及取締買賣英貨條例、一併錄下、

各界擴大對英經濟絕交宣言

矢鏃何以陷墜、彈丸何以及遠、無他、壓迫力愈大、斯反動力愈高、理勢然也、我粵叙英帝國主義者壓迫久矣、割香港、佔沙面、剪新安、臥榻之旁、任人鼾睡、彼狡然思逞之帝國主義者、意猶未足、去年發生五卅慘案、由滬而漢、而潯、而粵、尤以六月廿三之變、我粵受禍最深、香港華工、槪念國恥、憤外人之殘殺、痛我國之陵夷、犧牲自身、罷工返國、與帝國主義者、決一死戰、於是農工商學各界、從而援助、風起雲湧、誓爲後盾、不約而同、蓋以英人挾金錢萬惡之能力、以操縱我金融、强制我死命、又復濫逞淫威、嚇我以炮艦、欲束縛脫之方、亦須籌抵制之法、自省港罷工變更封鎖港口政策、撤銷武裝、將其責任、交我各界人民、此對英經濟絕交所由起也、惟是絕交非難、持久爲難、前此抵制外貨風潮、非不積極進行、誓死不顧、其實無强固之結合、是以不旋踵而各自懈弛、五分鐘之熱度、騰笑友邦、今雖相持半載、罷工稍獲勝利、而大仇未雪、衆恨莫伸、省港已恢復交通、久而漸忘其恥、況英人狡猾、雖遭此番打擊、而威迫利誘、時思解散我人心、破壞我團體、吾人稍不自持、每墮奸計、擧年來罷工政策、消滅于無形、前功盡失、後效難期、將何以對死難諸先烈、更何以對罷工諸同胞、此對英經濟絕交所由擴大、而再接再厲者也、英人商埠偏五洲、大抵恃商貨爲戰利品、以經濟而亡人國者居多、印度前車、殷鑒不遠、今惟有拒絕英貨、不買不賣、對于英國紙幣、除匯兌必要外、決不行使、合力同心、奪其所恃、使經濟侵畧之策、無所施其技、吾粵人千此絕交期內、本敵愾同仇之志、惟土物是愛之心、挽回利權、何止萬萬、旣往難追、未來可補、然此不過目前治標、至若根本之圖、尤其是開闢黃埔商埠、振興國內實業、乃足制香港死命、而爲立國之基、內力旣充、外侮無由而至、我粵經濟、斯可獨立、更能向外發展、不致受人操縱、而民族亦不受人壓迫、則列强不能不以平等待我、由是而取銷苛約、反我侵地、共享世界和平、願與諸同志愼遵先總理遺囑、共同奮鬥、合力圖之、

取締買賣英貨及使用英國紙幣條例

(一)各界同胞、爲保護中國反抗英帝國主義野蠻侵畧政策、應一致自動的與英國經濟絕交、(二)各界同胞、應一致自動的與英帝國主義、斷絕買賣關係、(三)各界同胞、應一致自動的不使用英國紙幣、(四)商界同胞、如有以前買入而未沽清之英國貨物、應按照本會製定之調查表、塡報本會、并將此項貨物、限于民國十五年舊歷十二月卅日以前沽清、逾期卽須繳到本會指定之英貨公賣塲專賣、否則以破壞愛國運動論、由各界予以賣國處分、公賣塲地點、及專賣條例另定之、(五)各界如有英國紙幣、由本條例頒布日起、限三個月內、一律向發行紙幣銀行、兌換淸楚、逾期國內貿易、除必要滙兌外、一律禁絕直接使用英國紙幣、違者以破壞愛國運動論、由各界予以賣國處分、(六)本條例經本執行委員會通過後、公佈實行、如認爲有修改之必要時、得由本委員會議決修正之、廣東各界擴大對英經濟絕交委員會、廣州總商會、廣東省商民協會、廣州市商民協會、廣州市商會、廣東商會聯合會、農工商學聯合委員會、統一廣東各界代表會、中華全國總工會、廣州工人代表會、香港總工會、廣東省教育會、廣東省農民協會、廣東機器工會、華僑協會、廣東省學生聯合會、中大學生會、黃埔同學會、婦女解放協會、新聞記者聯合會、省港罷工委員會、廣州洋務工會聯合會、廣東總工會、廣州學生聯合會、香港學生會、廣東各界婦女聯合會、

各屬消息

九江

▲長塘頭發生火警　九江函云、昨四日晚十一時、九江忽然火光沖天、後查悉起火之點、係長塘頭五和傢私店、由該店起火、南燒至元亨店、北燒至通合店、共燒去七間、幸得消防隊施救甚速、不至如從前之燒百餘間、當是時保安隊區署等派隊維持秩序、地方不至紊亂、聞該七店、共買燕梳萬餘元、但其中多係閉門不做生意者、此次火警不無可疑、現在市政籌備處、正着手調查市內舖戶、投保價額、與該舖所値、是否適合、以杜流弊云

新會

▲教員被擄之苦況　新會獨洲學校設立僅半週、於今年在省聘請教員四人任該校教席、該教員四人於暑假時回省、由駁艇出至江口時、卽被匪擄去、勒多金取贖、惟四教員均家貧如洗、無力取贖、當向該校交涉取贖、惟該校穉口當就聘時并無立有保單、婉詞推却、而該校長董某亦離職他去、查各教員全年薪金僅四百元、除伙食來往行裝費外、所餘無已、且家計爲藉以維持、現經被擄數月、迄無辦法、故各家人惟日以眼淚洗面云、

南海

▲西樵絲艇米艇開行之調查　來往省城西樵之絲艇米艇、日昨開行來省、被匪施放水雷、圖謀洗刼、各艇長、一律停擺、查連日官山防軍聯合西樵民團、分頭向紫洞吉利等處股匪剿辦、聞已擊斃歪咀裕黨著匪多名、及焚燒海邊匪棚多座、各匪已四處逃散、各米艇以民食尢關、現已有丹灶丹基兩處米艇、于昨四日開行來省、五日運米回鄉、接濟民食、至予銀河之米艇與沙基墳心之綢艇、昨五日尙不開行、又聞第五軍部、以該處匪徒、迭次騷擾西樵米艇、影响民食、刻擬于日間分派水陸大兵、前往剿匪、務淸匪患、以靖地方云、

惠陽淡水商會啓事

敝墟不幸七月間被逆匪羅坤等騷擾當時軍隊因誤會將敝會自衞槍枝收繳及派兵看守正副會長陳黃兩君家產一節蒙 蔣總司令明察立派公正委員來墟密查現奉令查得並無嫌疑立飭防軍將所繳槍枝及兩會長家產一槪發還仰見 蔣總司令秦鏡高懸愛護人民之至意特登報以誌盛德

杜維南向廣東白鐵工會同人道歉

維南於夏歷廿四晚擅開夜工違犯會章激動同人憤怒致於停工心殊歉仄隨送炮竹歡迎工友復工外特此登報道歉并此後不敢有違會章此告

聯興街萬盛店東杜維南謹告

地球有獎

地球香烟風行已久工界同胞銷用獨多前期百雀喜雀抽獎大會工友諸君紛紛函請加入地球一類俾得利益均沾當時因業已公佈未及加入現當第二期開獎之際特如約履行凡積有地球烟包二十五個(以貼足印花爲限)均得向省內外各代理店換取百雀喜雀獎劵一張獎品仍定爲三千餘元獎碼快滿望勿忽之

(注意)廿枝喜雀十枝地球批發價每盒四元二毫半每盒二元五毫

南洋兄弟烟草公司粵局啓

▲確定縣爲自治單位、自治之縣、其人民有直接選擧及罷免官權、有直接創制複決法之權 (國民黨對內政策第三條)

國外要聞

日本駐奉總領事吉田氏歸國之任務

▲擬干涉東三省自辦鐵道
▲並協議侵畧蒙滿之各種問題
▲滿洲排日空氣漸次濃厚

（東京華日通訊）最近日本駐在天奉之總領事吉田氏、於張作霖入關之時、遽然歸國、頗惹起中日兩國民之注意、茲據吉田氏在大阪對於日本新聞記者之談話謂、潮來北滿方面之中國官民、對於興辦鐵道、非常熱心、實爲特異之現像、此不外出於地方官民引上地價與發展產業之政策、如就開發北滿計、誠爲可喜事件、惟其結果、排日之氣運、漸次濃厚、不可不加以十分之注意、此現象本先出於奉天、今已北進而出現於北滿、最近吉林省議會、對於由吉林至海章敷設鐵道案、既經通過、且已準備起工、此實爲排日氣運已漸次顯著之表現、誠爲至極困難之事、我政府或將提出抗議、亦未可知、其餘關於奉天票問題、聞張作霖氏之入關、奉軍大施活動、恐將再陷於不可收拾之地步、又關於改築青島港岸問題等、將與政府協商對付之方策云云、

意大利將以武力壓迫土耳其

土報甚爲憤激
意報登載

（環球社）巴黎訊 土耳其報界、對于意國報紙登載欲于明年春間攻擊土耳其一事、極端憤激、聞意大利果宣佈開戰、將來可得希臘及布加利亞兩國之援助、但此種消息發表後、証以近日剌斯歌彼赴敖得薩之行、各界認爲極關重要、現目土耳其各報一致批評此事云、

法外長關於意德二國之言論

（環球社）巴黎訊 法外長白里安、昨在議院談論意德二國近事、謂各國當有自由採用政體之權、並可自行其是、但此中當有限度、意國內部爭議、已趨極點、此時只宜息爭、質諸該國當亦謂然、現該國有人口過剩之患、法屬及法屬各地、對此過剩人口、視他國較爲開放容納、至關於法德關係一事、該氏以爲國際聯盟會宜自行設法對德、調劑軍備、而不由各協約國監視云、

日本勞動會要求改善女子勞動法

（環球社）東京電 內務省社會局、近發現日本礦山勞工女工有四萬七千三百人、實占男工之年數、勞働總會、對此以爲女子在地下工作、于人道上衛生上風紀上均不適合、該礦山僱用女工、誠爲人類之殘暴行爲、故提倡要求政府改善女子勞働法云、

日本政潮近訊

政友本黨欲使辭職
議會不免被解散

東京訊 政友本黨警告政府、令對於朴烈事件引咎辭職、但政府對此、謂政府於政治行政上無大過失、聲言不辭職、政府於普通選制度之下屆第一次總選舉之際、似有欲博有民望之決心、政友本黨及研究會方面、力謀使政府於議會開會前自行辭職、一般人之觀測、議會之解散、恐爲終不免之事云、憲政會於二十四日晚（十一日）開同會兩院議員及前屆議員等之聯合懇親會、由橫山幹事長陳述反對黨之破壞運動、及關於告訴事件憲政會之見解與主張、力言內閣之實質與政局、未有絲毫之變化、若槻總裁亦力言反對黨始終運其陰謀、從事攻擊吾黨、亦不惜與之周旋、此言微露下屆議會有不得不解散之勢、又謂吾人當團結鞏固、以臨下屆之議會云、

巴西智利阿根廷將承認蘇俄

（環球社）華盛頓訊 南美洲阿根廷、巴西、智利三國、對於國際問題、漸有聯合一致之趨勢、或互相考慮、然後進行、此徵諸國際近事、日愈顯著、自烏拉圭國承認蘇俄後、阿根廷國外長嘉拉導對阿京普蘭沙報記者談話、亦有三國合作之表示、據言蘇俄尚未有請予承認之要求、將來阿根廷亦必商諸巴西、智利、然後予以承認等語、但就國際聯盟而論、則該三國合作之迹、不甚顯著、如巴西退出國聯、其態度業經明瞭、聞擬俟美國墨西哥及美洲其他各國、皆已加入、而國聯亦擺脫其歐洲色彩、擴充世界的活動、始行復入、惟阿根廷、於國聯雖未於大會中、或理事會中、占一代表議席、仍與國聯維持關係、而據巴亞二國輿論、則自巴西退出國聯後、阿根廷對於國聯漸形冷淡云、

日本將大借美債

總額二億元

東京電 爲金輸出解禁之準備、日本政府擬在美國設定借款二億元、目下已着手調查、
又電 日本政府爲預備實行金貨出境弛禁起見、擬與美國摩根銀團訂約作二億元之信用交易、

美墨油律交涉近訊

（環球社）紐約訊 美國務院爲排除空氣、救濟政局緊張起見、關于墨西哥煤油土地新律、曾致公文于墨使館、請墨政府認外國公司應有權利、其五年讓與權之期限、祇許限于墨西哥公司一方面、其他公司、則不在此例、末謂各外國公司于一九一七年五月一日前所得之權利、亦須証實已無價值、并不得宣言謂拋棄法律上之外交保護權更多之權利云、至墨西哥消息、則謂墨外交部聲明美國致駐華盛頓墨使館、關于煤油土地新律之公文、絕無聞見、不過墨政府之政策、至今并無改變方針云、

墨西哥之排外律

商店每百人至少須用墨人八十名
議院已通過

（環球社）墨西哥訊 墨西哥上議院委員團、對於在墨各營業商店中、僱員每百人中至少須用墨人八十名之提議、業經表決、將律例修改、其外國人所營商店、須每年減少外國僱額百之二十、候至墨人足百之八十之數、方始停止核減、墨西哥下議院亦已通過此議、一俟條例妥修宣佈、當即實行、現總統府諮墨西哥各方消息宣佈、謂墨總統介休對於破壞美洲與合衆各國親善之政策、仍極力主張云、

印度明年實行金本位

（環球社）倫敦電 印度改革幣案、年來聲浪澎湃、此種金融制度變更、關係甚大、經再三審愼、准明年實行金本位、現先創設準備銀行、決定勞呷價格、并先廣購金塊、世界金銀市場、因此受大影響云、

澳洲運貨工人罷工

十一月二十六日墨爾邦電 澳洲各埠船貨起卸工人不允逾時工作、暫時罷工、自今日午時起、至星期一日晨止、工作皆停、大英輪船摩爾丹號因此在艾德萊德將多延兩日、事態有日趨險惡之象、

日本各地方議會

各政黨之實力
以政友會人數最多

東京電 日政府爲測定地方之政黨地盤、就地方議會之分野、正在調查中、除十三縣尚未呈報外、餘者均已調查竣事、其結果計府縣會議員總數千三百二名中、以政友會之四百七十八名居第一、其次爲憲政會二百九十八名、政友本黨二百七十六名、中立百二十三名、革新俱樂部十四名、實業同志會十一名、

俄里條約問題

蘇聯照會波蘭
聲明放棄一部土地權

莫斯科電 蘇聯關於俄里（里索尼亞）互障條約問題、照會波蘭、聲明蘇聯行將放棄立加條約所規定於邊界以西各區域之土地權、又蘇聯將承認波（波蘭）里（里索尼亞）協定、該照會又謂蘇聯不承認大使會議、亦不承認該會有關於解決波里邊界爭端之權云、

東京今年內之火災

已有一千二百十五件之火災
損害超過三千萬元以上
因雪恨及詐取保險金而放火者亦所在皆有

（東京華日通訊）日本爲世界火災最多之國、而東京又爲日本火災最盛之區、日本人所謂江戶火花之諺語、即出乎此、在東京市民、每年因火災常受莫大之損失、據最近之調查、惟東京市一處之地域內、自今年一月起算至十月半止、已發生一千二百十五件之火災、有四千戶之家庭、盡歸於灰燼、損害總數已超過三千萬元以上、至於發火之原因、出於居民之不注意者、固爲多數、但爲雪恨或意圖詐取火災保險金而放火者、亦所在皆是、茲據日本官廳之調查、在去年一年間東京發生之火災、共爲一千二百六十九回、其中放火事件、即有二百十四回之多、且總合去年日本全國三島之火災、共有一萬二千三十五件、放火和估有比率十分之一云云、

蘇聯免征返國農民捐稅

（中央社）莫思科電 蘇聯政府決定免征移回吉爾希西亞自治區農民之單級農稅、期限五年、加沙克自治國移入條例、亦已發表云、

廣州市製粉總工會啓事

啓者本工會係由純粹製粉工人組織而成、與其利用粉業不諳製造而冒充工人強入入會意圖侵掠者不同、昨經全體議決、凡我製粉工友如未經本會許可、一律不准開工、靜候解決、除發出宣言外、特登報週知、倘未加入者、即到流花橋本會報名、幸勿放棄爲盼 三一一

中央農民部啓事

本部現定日間遷移武昌、自本月二日起暫行停止辦公、此後各省農民部及各特派員所有一切報告文件、須俟本部抵武昌通告後始行投寄、至廣東各地案件前由本部辦理未完者、一律移交廣東省農民部辦理、特此通告、此致各省農民部及本部特派員 中央農民部執行委員會啓

廣東省黨部宣傳講習所啓事

本所第三屆招考初試揭曉昨在民報發表茲查其中曾威鎮一名乃係曾鑿鎮之誤又漏去梁建章甘國立阮精生鄧君哲四人合併更正

◉鏡明女子影相館精影

工會相 入黨相 學校相 收毫半

大減價 最快最平 即日起相

一設吉祥馬路廿七號
一設靖海馬路三十號

四部叢刊

第二次預約

本叢刊十三經古注各本優點前已說明茲再將經史二部所選宋元各本佳處摘舉如下

方言	宋刊本	四庫提要稱斷爛譌脫 錢曾讀書敏求記 嘗據宋槧駁正 此即爲錢曾所藏之本
說文解字	北宋刊本	大徐定本 以是爲首刻 世推平津館刊本爲最 此爲平津本之所從出
玉篇	元刊本	與張曹兩刻及明內府均不同 後附宋刻總目偏旁篆書之法 尤爲罕見
廣韻	宋刊巾箱本	此爲著錄家未見之本 四庫提要所指譌字 此猶未誤 足徵精審
資治通鑑	宋刊本	胡刻本有遺行脫落之處 訛文闕字 亦頗不少 近人有校勘記 多依據此本
資治通鑑考異	宋刊本	胡三省作音注 散入各條之下 頗有漏略 此係單行足本 且爲宋刊 墟窺眞面
資治通鑑目錄	宋刊本	江蘇書局有翻宋本 其所據原本 補版甚多 不及此之初印
資治通鑑釋文	宋刊本	錢竹汀謂景參長於地理 見可精於小學 二書不可偏廢 此爲百宋一廛舊藏 尤稱秘籍
通鑑紀事本末	宋刊本	趙與𥲅以淳熙舊刻 字小且譌 易爲大書 出私錢刻於湖州 此爲初印 具見精美
戰國策校注	元刊本	四庫提要稱注國策者 以師道爲最善 明本注多刪節 此猶爲吳氏原書
五朝三朝名臣言行錄	宋刊本	洪瑩仿宋刻本 爲世所重 然刪削太多 比較可見 此猶直齋書錄解題所引原書
大唐西域記	宋刊藏經本	支那本只八卷不全 吳琯刻本 亦有攙雜誤刊之處 此本遠出其上

▲預約價 連史紙（一次交）五百元（三次交）各二百元 毛邊紙（一次交）四百元（三次交）各一百六十元
▲書根印費 三十二元預約時付淸
▲郵費 各行省三十八元預約時付淸
▲截止期 本年陽曆十二月底
▲出書期 十六年六月十二月 十七年六月十二月 四次出齊

〔樣本〕承索附郵二分 〔書錄〕每冊售洋一角

商務印書館啟 （部2）a

軍幕文牘秘寶官幕必攜

軍政全書

發售 預約 奉贈 樣本

書中共有師旅團營連排長等各種應用文件八百二十四種

◎指點你各種格式…爲行文之參考 ◎指點你各種法令…爲批判之依據 ◎指點你各種表冊…爲辦事之借助 ◎指歷你各種書牘…爲引用之材料

！老幕友備此…可省無限腦力！各長官備此…批閱公文！可以措置裕如！習學者備此…事半功倍！勝於實習十年

全書裝訂十二厚冊定價大洋四元預約祗售大洋二元外埠郵費二角陰歷十月三十日止

總目九篇分類如下

◎公文程式共二十六類 ◎師部文件共二十一類 ◎旅部文件共二十五類 ◎團部文件共二十九類 ◎營部文件共三十類 ◎連排部文件共七類 ◎軍用書牘共分九類 ◎軍用法令共分四十類 ◎軍用表冊共六十一類

凡對於軍界上各種應用文件莫不應有盡有各類細目限於篇幅不克盡載樣本函索即寄

廣州永漢北路—會文堂書局舊歷十月二十日起—各種精美書籍

廣州雙門底書賢里 中原書局發行

眞眞—**特別大廉價**—一月

經、史、子、集、法政、掌故、國語、教科、尺牘、論說、書畫、金石、法帖、醫、卜、星相、新舊、小說、無不詳備、

凡購函書籍概照本局廉價目折扣函索即奉如滙兌不通之處可用郵票代價同件快捷

341

國內要聞二

湖北省政府月內成立
十五號以前

(武昌通信)○國民革命軍自克復武漢後。即由總司令下令頒布湖北政務委員條例。成立湖北政務委員會。以接收湖北政權。原屬軍事時期中之臨時行政機關。至於湖北省正式政府尙待國民政府頒布命令遵照組織。茲國民政府以鄂局大定。軍事特派徐謙孫科陳友仁顧孟餘宋子文等來鄂。從事組織湖北正式省政府。關於省政府之制度。與各種條例均有成案。而對湖北施政方針。亦已大體決定。十二月十五以前。將省政府完全組織成立。而湖北政務委員會。將同時撤銷云。

(漢口通信)國民政府遷來武漢。近已成爲事實。孫科陳友仁徐謙宋子文四部長。十六日自粵啓行赴贛。約月底可以來鄂。所有鄂省正式政府。亦將於四部長到鄂後。着手組織。聞蔣總司令自贛來電。着鄂省正式政府。於十二月十五日以前。正式成立。將來鄂省政府成立後。湖北政務委員會。即行撤消云。

周鳳岐聲明獨立
回杭後之談話

杭州快信。孫軍第三師師長周鳳岐。二十二日晚抵杭州。浙江省道局辦事人員。(以周衆省道局長)在該局內設筵款待。席中有詢周此後對於時局之意見。周謂余對於一身榮譽幸福。一切皆可犧牲。當以全省人民爲重。故此次將部屬開回。全保浙爲宗旨。南軍非吾親。北軍非吾友。有犯浙境者。同爲吾浙之公敵云云。按本報日前紀周在滬與新聞記者之談話。反對奉軍南下。證以此言。其態度益可知矣。又訊。浙江第一三師兩師。自陸續調回浙江後。即分駐於各屬。維持浙江治安。現浙江一般要人。因奉魯軍已實行南下。渤海艦隊又將來滬。東南變化。即在目前。浙軍爲維持浙局起見。對於任何軍隊均拒絕其侵入。以免地方糜爛云。

周蔭人在福州窮抽極剝
小民固叫苦連天……紳富亦焦頭爛額

福州特約通信　省會柴米。因連船禁止在內河通行。以防危險物混入。故入口者須在台洪兩口起卸。用貨車從馬路運入城台。工夫週折耗費重大。致價格日昂。兼以戒嚴以來。各種生意多趨停頓。一般小民無不叫苦連天。而官廳方面催索款項則仍急如星火。第二期省債。商界担任之二十萬元。業如數繳消。農界則由閩侯縣署按鄉支配。計共四十七區。分担多少不等。總額二十九萬八千五百三十元。業由縣署分派委員。率帶法警。前往徵收。按以上各鄉。一半均在土匪紛擾之中。上季又因亢旱歉收。已叫苦不堪。今復困於官廳催索。其苦況可以想見。至工界因爲苦力生活。對於各項捐輸。向係全免。此次亦由縣署協同商會。勸令各工界認額繳欵。以濟軍需。現成衣行每人二角。土木行每人四角。已先後交納。又臨時商捐一項。經財政廳與總商會協商數次。尙未得結果。商家以近來商局不寧。商務大受影響。市況已極凋弊。且今歲前經担任一二兩期省債。及夏秋兩節借欵。已近百萬元。業經筋疲力盡。實難再任此六十萬元鉅欵。財廳則以事在必行。且現屆冬令。閩北天氣較寒。駐軍需用棉衣甚急。待欵製造。絕難緩免爲辭。堅執不允。各商幫遂又具呈省署。陳述苦情。請求格外。經省署批云。省垣商景困難。自屬實情。惟此項商捐。軍餉要需。勢難延緩。各該商深明大義。務宜仰體時艱。勉力輸將。共維大局等語。則商家難免傾囊可知。現聞商會托人出任調停。請認繳三十萬元了事。未知能獲允准否。又紳富捐一項。近亦已開始進行。連日由督署遣派副官多人。率帶護兵會同財廳委員。分赴縉紳階級之羅黃曾尤劉陳林各家。勸請輸財助餉。每家定額多者五萬元。少亦一萬元。幸此輩平日交官結吏。消息靈通。本人已溜之大吉。僅委賬房或門客與之接洽。上天叫價。落地還錢。每家卒亦被勸去萬數千元不等。聞總數亦可得十餘萬元。是以省垣現在社會。不特小民叫苦。即巨紳亦大呼痛。而軍閥則一方勉撐殘局。一方厲括脂膏。冀以苟延殘喘。爲失敗後之富家翁也。

全國學總會主張廢除中日中法商約

全國學生總會。因中日中法商約。均將期滿。主張自動廢除。昨特發表宣言。茲誌於後。「我國受帝國主義之侵略。犧牲於不平等條約之下者八十餘年於茲矣。民生受其剝削。同胞任其淩辱。公理蕩盡。人道淪亡。回憶同胞。共深憤慨。此數年來廢約運動之呼聲。所以甚囂塵上也。中比商約滿期。雖以北政府之柔弱。卒因民氣激昂。宣告失效。開廢除不平等條約之先聲。今者中日商約。中法商約。瞬屆滿期。按諸法理人道。均應與比約事例齊觀。亟與廢除。所望全國民衆。步代一致。反對一切展緩延佇之企圖。自動宣告廢除中法中日商約。本會志在救國。必懷禦侮。誓當領全國學生。一致奮鬥。深望全國同胞。努力國爭。謹此宣言。」

王士珍知機
不上張爵的當

(天津特約通訊)鮑貴卿王占元承奉張之命。于二十二日來津。請王士珍出山。王表示本人衰朽無用。徒誤國事。應由雨帥出負責任。庶名實兼備。又請發表軍事意見。王答久與時事絕緣。各方情形隔膜。不便妄談。並親筆函覆奉張。語頗堅決。鮑等二十三日返津。頗爲懊喪。以奉張欲拉此老怪物落水。而老怪物知機也(小漁)

招商局停業
因輪船多被孫逆扣留

招商局爲孫逆傳芳扣輪。經董事會電甯請將扣用差輪。及被阻各商輪。作速釋放回滬。期以十一月二十七日之下午三時爲限。如到期不再釋回各輪。本局惟有全部停業云云。電發後。至廿八日下午。限期已到。而甯方之復電。迄未有隻字到申。該局之滬甬班輪新江天號。初擬廿八日即停班不開。嗣以搭客紛集。遂臨時又命該輪續開一次。故新江天輪於是日午後。乃照舊出口。惟當日來滬之溫州班輪廣濟號。與甌津班輪新豐號兩艘。進口後。該局因放輪問題。尙無回電。即令該二輪將來貨卸清。便停業勿開。廿九三十兩日。新濟同華二輪。亦可由閩廈開還上海。抵滬之後。亦準備休航矣。現在金利源碼頭及該段河筒上。已有停拋之休業輪公平新康愛仁新豐廣濟閩南遇順等七艘。尙有老江天。則在船塢中。又有三公司合購之聯益輪。三十日亦可到上海。聞此輪並非招商局獨有。故不論停業與否。仍須照開。但祇到安慶爲度。招商局廿九日下午三時有董事會議。即討論此停業問題云。

西安解圍之後
人口已減一半……商店大半停業 古跡多成焦土……死屍堆滿巷衢

西安之圍。係於十月三十日晚得國軍之援助。完全解決。該軍係由西北方面開來。在省垣西北及西南方面夾攻。該軍舉動縝密。正值劉軍未備之際。予以側面之攻擊。現劉鎮華已敗至渭南華州一帶。不過城內住民。現已減去十分之四五。其原因有逃走出外者。有飢餓而死者。所有商店多半停業。一時殊不易恢復。所有古跡官產。多被劉軍拆毀。充作燃料。街上行人稀少。十戶九空。死屍臭骸。舉目皆是。目下軍事確已告一段落。但西安城內極現荒涼景象。該地遭此慘劫。實屬可痛云。

陝西榆林各界紀念總理誕辰
旗幟。到處飄揚。

(本報特訊)榆林僻處陝西北境。地瘠民貧。而風氣尤稱閉錮。各種黨會向不發達。惟該處有中學一所。其中尙多同志。去年該校黨部成立。軍政各機關黨部繼之。尋即成立縣黨部。自縣黨部成立以來。各黨員努力宣傳。大收效果。迄今黨員逾五百人之多。十一月十二日爲孫總理誕辰。事先由縣黨部召集該處各團體。籌備紀念大會。舉行遊行演講。是晨忽下大雪。雪花飛舞。寒風凜冽。而各界人士。仍極踴躍赴會。中學師範男女小學等校學生。以及農工商軍政各界。三千餘人。齊集城東藥王廟前。十二點出發遊行。每人手執小旗一面。上書「打倒軍閥」。「打倒帝國主義」。「民衆勢力團結起來」。「努力國民革命」等標語。青天白日旗幟。到處飄揚。沿途高呼口號。聲音濃壯。全城震動。繼由南門折回藥王廟開紀念大會。向總理遺像行禮並讀遺囑畢。由某君報告時局近況。各界人士自由演說「民衆的責任」。「三民主義眞諦」。「世界革命與中國革命」。「農工苦況與勞動運動」等題。說者備極淋漓。聽衆皆爲感動。革命空氣頓形濃厚。開會達二四小時之久。始高呼口號散會。是日榆林中學放假一天。在校內舉行紀念大會。請該校教員演講「孫先生革命史」「孫先生學說及主義」。而該縣第一區黨部。亦開一紀念會。黨員演說者甚多。俱誓努力革命。以竟孫總理未竟之志。至夜深始散會。蓋該區黨員俱係榆林中學教員及學生。信仰中山先生主義甚堅。平日宣傳不遺餘力。現正努力喚醒民衆。使羣起站于國民黨旗幟之下。共同革命云。

診症時間　上午十時起　下午一時止

(唐)拾義　太平　父子醫生　寓暫十八甫

專治各種呼吸器病如肺癆肺炎哮喘氣管炎百日咳吐血潮熱盜汗破金等咳症着手回春

瑞芬氏藥露之功能

戒烟之保障

我中國人之最大害。而又最易犯者。爲何。曰決爲洋烟。革命政府。憫人羣之沉溺。雷厲風行。嚴加取締。以期速絕。凡有血氣者。當體政府之婆心。發奮戒脫。然每有戒不旬日而復吸者。何哉。每患遺洩是。諸君乎無恐也。本氏藥露。專治遺洩精滑早洩等病。確可稱爲戒烟之長城。欲快脫離黑籍者。速來速來。

總批發廣州市太平路昌華藥店

每樽廿服　定價叁元　暫收五折

石龍松柏街衛安公司　杭鎮白髮土地街寶豐　清遠蕭萬記　清遠羅勉記　上海永安公司　廈門國興商店　海防存人堂　樂昌陽春街和棧　永漢南路中亞公司　德興街南約廣明號　太平南路許昌記　河南蟹口和生　佛山永安藥房　西南益友堂藥局　陳村同樂後街恒泰　東莞城同華　香山石岐滙豐公司　澳門捷聲報藥局　梧州瑞福大藥房　南甯春華氏大藥房　懷集協成公司　瓊州海口東方藥房　韶關湘江街共和　江門春魁街石川堂　惠州淡水鎮江和興

沙行電療博士電帶

香港皇后大道西三百二十七號二樓　廣州大新街廟前約第一百四十六號　沙行電帶公司

奉送新書(電氣療法)(函索即寄)

主治　沙行電帶不用服藥能醫萬病凡身體衰弱半身不遂四肢麻木風癱病不眠症胃腸病內臟的疾患腳氣症小腸疝氣肚痛哮喘咳嗽等症藥石無靈電療立愈對於女各症更爲應效

黎啟康純良牛痘苗精種

此牛痘苗純良潔淨完全無雜菌保無種痘傳染經在廣州市衛生局立案香港政府註冊上海工部局衛生部化驗立案黎醫師督製特效皮膚神水及中山仁丹此皮膚水乃日本東京帝國大學醫科大學皮膚科教授醫學博士土肥先生訂方此兩種良藥經在世界各大醫院屢試屢驗均稱奇功黎醫師現自製萬應博濟油各種良藥歡迎代理專醫皮膚病梅毒下疳白濁顯微鏡驗類似痲瘋注射德國九一四及特效新藥▲電話總局六一六▼總發行廣州市一德路二八四號直生父子藥房

牙科醫生許天一

醫務所一德路西五華樓二樓油欄門斜對面

設留各種療牙電器消毒器注射德國新藥脫牙并無痛苦X光療牙新法(時間)由十時至一時由二時至五時(星期日休息)(星期六)學界同志療牙優待特別有定例

(東山兩廣浸會醫院)

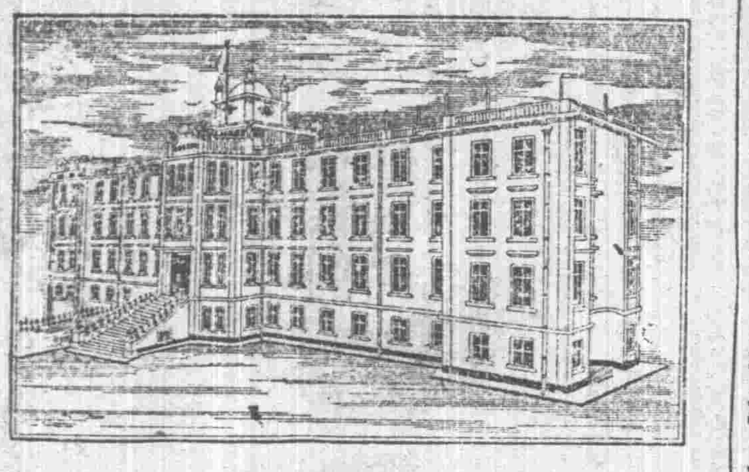

院址高爽。建築宏偉。空氣光線異常充足。分科治療。器械齊備。留醫章程。函索即寄。

○院長兼內科主任葉培初　夏查理○內科主任劉超林○院監兼眼耳喉鼻主任王少甫○外科主任施密辭挺華○產科婦兒科主任蘇毅英○眼科泰斗夏查理　皮膚花柳主任鄭信堅(驗眼配鏡)○外科泰斗施密(專理割症)有大症請來

注意

寶盒 Casket

養生送死無憾王道之始也我國俗在家停柩穢氣外洩有礙衛生知姑爲其奈習染難化何故本公司特聘有西法製殮師接理製殮經香製後顏色重好過生前歷久不變絕無穢氣傳染之處又建有新式殯儀停柩大堂新式墳場任用江木造最矜貴最堅硬各長生質鋼質銅質新式壽衣及唐裝棺槨男女碑石俱平賣又有送殯自由大禮車馬車落塚升降機租賃富遠用平實皆有果用此爲先人殯葬誠無憾矣各界參觀極表歡迎

(電話)東川路總局三一三　大德路總局六二一

東川馬路　大德馬路　粵光製殮公司啓　并接辦運送靈柩

廣東眼耳鼻喉科醫院

廣州市西横街

主任醫生李彥李振强

專理眼耳鼻喉疾病

任永雄傷風頭痛發燒餅

藥性和平　限五分鐘止刺退燒　每瓶十服　實銀弍毫　好過請醫

代售處　大新公司　先施公司　永漢北路老威藥房　十六甫康泰行　十八甫普威藥房　虎門太平墟黎子樂醫生　佛山豆豉巷廣安號　江門豐寧街譚培生　總發行一德路任永雄醫務所

針射治療專家任永雄

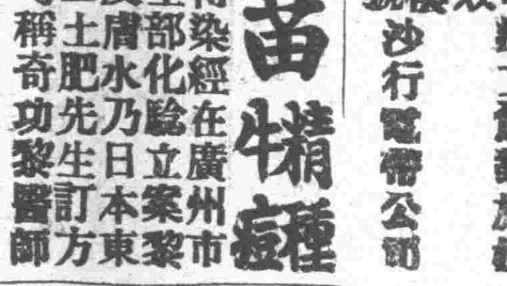

專理新久白濁白帶尿管腫爛橫痃痔疔花柳入骨血毒癱瘋檢驗針射六○六各種德國新藥限日愈　一德路醫所近油欄門口

任永雄白濁丸

主治新久白濁白帶小便刺痛體虛腎虧服各如曾白濁丸者不試可不加料式元洗濁水元

德國殺菌血毒藥片

專殺血中毒菌無論花柳皮膚血毒疔瘡杜果骨痛頑瘡惡癬何種毒菌一掃而能入骨與血同六○六有減打可等功力免更傳皆防若花柳預價銀六角本醫所經理

咳血真有救

大醫生梁泮生

內人咳血多年醫不痊前年幸得梁泮生醫治僅得十星全愈今已兩年不見復發身體日健感激無已特爲登報表揚傳同病者得同救治焉　廣東郵政總局郵務官王志熊恭頌

內外全科　專門痔科　陳彥醫生田粵

仍廣十六甫十全醫院女醫生　秋芙專醫女界痔瘡婦科白帶

致富有方

本行代理之萬國儲蓄會爲遠東最穩及最著名之有獎儲蓄機關認會者每月儲銀十二元六元或三元均可按月付儲即每月有獲獎之希望九月份特獎三萬二千餘元二千元之頭獎有三十二個其餘大小獎額甚多利益優厚辦法完善　詳細章程請函致經理處索取　廣州經理處在沙面海路卅三號　協昌洋行啓　電話一M

梁泮生大醫生好十餘年之咳血感激無已特此鳴謝　國民革命軍第一獨立師三團三營九連長

梁泮生大醫生診治咳血多年屢醫不痊得太平南路萬國藥房梁泮生大醫生診治全愈久不復發感激之餘特此鳴謝　粵漢鐵路補鑊廠陳月誠敬

梁泮生大醫生救我老年咳血十星全愈年餘不發特藉表揚以報大德　粵漢鐵路補鑊廠

梁泮生先生上午在河南海傍南　下午在太平南路萬國針射醫院

342

前週時事述評

天顧

▲英日果將衝突乎　英日兩國，在現時的帝國主義隊裏，都是一等一的好身手。一個據處東方，一個雄踞歐陸，本來都沒有衝突的必要。但是帝國主義者大都存心侵畧他人，因爲侵畧的結果，就有利益不均沾的見端，而且各懷有爾虞我詐的觀念。故此表面上雖說親善，而其實則常欲妨害他人，以伸張一己的權力。觀於歐戰以後，各國競事擴張海陸軍就可知了。英國自大戰以後，產業衰落，失業人多，又因美國資本主義發達與東方民族運動勃興受了絕大的打擊，故嘗嘗爲保障殖民地計、於軍事的準備，不敢或懈。新架坡之築港，其原因可說全在這一點上。吾人應知英國之所以能生存，端靠殖民地爲之供養，假使殖民地解體，英倫三島，還能支撑下去嗎？其次則在防禦日本。日本在歐戰中，因利乘便，攫得不少利益。然國內人口大增（據去年統計，比較一九二〇年增百分之六七），失業者日衆，故移民一事，實爲日本目前最重要的事端。可是美洲方面，自從頒布取締移民條例以後，日民之移美者，已感困難，因之轉而注意於南洋羣島一帶，日本的移民南遷論所以盛極一時，也就爲這個原故，如果日本的南遷計劃成功，則英國在南洋所原有的勢力，不免爲所蠶食，中國市場內，日本近年亦有取而代之的野心；因是英日兩國，遂有處於衝突的情勢。不過衝突至何時而始爆發，這就要看時機如何了。最近英國竭力進行新架坡築港一事，建築費定五千萬，限二年竣工（四日國外），其急亟可想。日本視此，則大不以爲然，東京各報，皆施以絕大抨擊（前週國外）。蓋新架坡築港，而蓄意在能貯主力艦，謂非備戰，誰人能信！然則英日竟因此衝突而至於破裂乎？這又可決沒有這麼快便實現；祇是既有這個裂痕存在，則可以証明英日沒有合作的可能，而將來破裂的危機，也就可想了。

本市新聞

積極調查本市現存英貨

擴大對英經濟絕交委員會

各商店已紛紛將調查表塡報

（覺悟社）廣東各界擴大對英經濟絕交委員會、積極進行、對英經濟絕交運動、其第一步工作、則調查全市現存英貨之數目、以爲禁絕之標準、月前由該會調查部英貨調查股組織調查隊、分區向各店派發英貨調查表、使塡寫交還、復查各店之調查表、陸續交還者、約有二百餘張、（約一百九十店）經由中國統計學會派出唐鏡豪、李棋、劉與序、周潤樞、李少蘭等、担任統計事務、至統計結果、有價目塡清之調查表、僅得一百一十一張、（九十七店）其餘寄回各店塡明再行寄回統計、惟此一百餘張調查表、則分爲食品、衣料、金屬、建築料、西藥、文具、化裝品、皮革、電器八類、各類總計、共存英貨九萬四千四百三十一元云、

省政府制止錦綸機織工會糾紛

電令錢司令李局長切實辦理

（本報專訪）廣東省政府因錦綸工會與機織工會發生糾紛、特電廣州警備司令及公安局長嚴行制止、其電云、廣州錢警備司令鑒、李公安局長覽、查本市錦綸工會與機織工會發生糾紛、自應聽候主管官廳解決、乃錦綸工會竟將廣生隆遠昌隆晏盛正記等封閉多日、已屬不合、現據報、昨竟將大市路畢公巷永和昌商店及□廠拆毀、尤爲不法、應即嚴行制止、以維公安、如有違抗、立予拿辦、務速加派得力警隊前赴肇事地點、切實辦理、至要、廣東省政府叩虞印、（誠）

公安局政治部注意宣傳

擬在沿途搭客汽車張貼革命標語

（環球社）公安局政治部爲宣傳革命起見、經請局通令各影畫場於未開影之前、先影總理遺囑、使各界民衆有所觀感、現聞該部以加拿大利民模範各公司沿途之搭客汽車、在各馬路日夜來往、若張貼各種革命標語、于宣傳上亦大收效果、特于昨日函報公安局、通令各汽車公司知照、以便早日實行云、

統一本市時計

市廳令工務局迅速辦理

（時事社）市政廳令工務局云、查本廳前准國民革命軍總司令部政治部第五九九號公函、請飭員將市內各街時計、迅速修整、以期統一等因、當經轉行該局、仍遵照本廳前批、迅速辦理具報在案、現奉廣東省政府第三四七號令、准總司令部政治部函同前事、轉行到廳、奉此、合令該局、仰即併案辦理、尅日具報、以憑核復、毋延、此令、茲附錄省政府令市政委員長云、現准國民革命軍總司令部政治部第五九五函開、本月十六日第十一次各方政治工作聯席會議席上議決、統一廣州市時計案、當經討論、一致通過、並交本部辦理、等由、准此、除函廣州市市政廳急速修整外、相應函達查照、令飭辦理、以期統一、而資標準爲荷、等由准此、查統一廣州市時計、係爲目前當務之急、既經該部議決、函請飭行妥辦、自應從速照辦、以期統一、而利市民、除函復外、合行令仰該委員長、即便遵照、飭行妥速辦理、毋得違延、仍將遵辦情形具報、此令、

梁培基已出險

昨五日抵省

（覺悟社）農工商學聯合會委員梁培基、被賊擄去、迭經政府嚴令軍警緝、惟匪黨消息異常靈通、聞風先遁、計已三月于茲、廣東警備司令錢大鈞、爲維持秩序方治安計、昨三日、再檄調學生軍四營、前赴茶滘圍捕、匪黨聞風異常震慄、就中看梁之匪四人、特與梁密商、私放逃出、已于昨五日由間道出石龍搭車返省、親友聞之、紛紛致候、迭出情形、容查續報、茲幷將農工商學聯合會致各委員函錄下、逕啓者、本會委員梁培基被擄、迭經本會電請政府派隊起擄、茲悉梁委員經于昨五日出險、謹定十二月七日下午三時會期、假座本會薄具茶點、爲梁委員壓驚、并請梁委員出席、報告經過情形、即希查照、此致、

市政委員會覆水公司函

市政委員會致函報界公會云、逕啓者、頃復自來水公司董事一函、文曰、逕復者、昨接大函及申辯書、經油印分送敝會各委員、並提出會議、迭次討論結果、仍依照原案實行整理、但貴董事仍抱懷疑、對於整理前途、致生妨碍、抑知此次之設會整理、純出於善意之所爲、一方面謀市民飲料之清潔、一方面求設計改良之盡善、實一舉而兩善備也、查自來水公司自王葦航未查辦以前、積弊已深、固無庸諱飾、查辦以後、仍未切實改良、市政府職責所在、爲謀羣衆公益起見、不得不起而整理、並未有將公司沒收之意、況爲期甚暫、不過六閱月、有公司代表以資討論、有各方面代表以備諮詢、詢謀僉同、似可收改良完美之功、更不慮有專擅獨行之弊、一俟整理期滿後、自當交還該公司繼續管理、規程具在、貴董事自毋庸鰓鰓過慮也、相應函復、希煩查照等語、相應函達貴會查照、希即轉致各報登諸報端、以明眞相、而釋羣疑、是所至盼云云、

白地建築須先登記

（覺悟社）市土地局現以舉行市土地登記、各區地段、已分次施行、惟市內白地、人民呈請建築、每有未及登記、而自行向工務局領取建築執照者、因特擬定辦法、凡人民之白地建築、毋論半間全間、改建或修建、須持有登記憑證、方能建築、特呈請市廳轉行工務局查照辦理、如未有登記憑證、向工務局領取建築執照者、不能發給、以助登記進行云、

檢獲印人瞞稅絲綢

（覺悟社）昨有印人一名、購辦絲綢兩箱、價値西紙一千八百餘元、不報加二五稅、私附佛山港輪往港、被檢查隊發覺執獲、將貨充公、并判罰該印人瞞稅之罪、處以三百元之罰金、事爲英領所聞、派員往保、結果將貨充公、印人釋放云、

瑣聞

▲警察特別黨部第十四分部（即五區一分署）黨員俱樂部、於四日成立、並柬請工界到會聯歡、

▲公安局以冬防時期、各空舖吉屋、每被匪徒乘機藏匿、于治安大有妨碍、昨令各區署將段內之空舖吉屋、着該業主派人看守、否則由區釘封、以杜匪徒藏匿云、

遊藝消息

▲永漢路國民戲院、開映骨肉眞愛、奥雲毛亞主演、

▲長堤明珠戲院、開影愛情之歌、全部八大幕、

▲海珠戲院新中華班、日演紫霞杯全卷、夜演下卷蟾光惹恨、

▲樂善戲院演賽羅天班、日演郎非薄倖、夜演龍虎戰情天、

▲西堤大新天台、上海天喜全女京班、日演封高官、目蓮僧、董家山、忠保保國、罵娘舅、落馬湖、夜演魚藏劍、八義圖、一口劍、鐵龍山、寶絨花、黑風帕、陰陽河、菱花豔影全女班、日演俠士窮途、夜演苦鳳鶯憐上卷、影畫場、稹影建國史第十三四集、

▲河南龍慶北約大光影畫戲院、開影中國書刧後緣全套共九本、

農工消息

省政府體卹農民

紫金風雨爲災農民准減租四分之一

（本報專訪）昨省政府據紫金縣長謝寅呈稱、該縣四區農會呈報風水爲災、請予減租、經批准暫減一成、仍候核示等情、當即批示云、應減租四分之一、即百分之二十五、仰即知照、此批、（誠）

銀行工人罷工後之通電

請各界一致援助

（本報專訪）本市商辦銀行職工、因提出加新條件及保障辦法、向東家要求、未得完滿答覆、於昨六日全體罷工、已見昨報、昨並發出通電云、（銜畧）我們工人服務銀行有年於茲矣、邇來生活程度日高、百物之貴、租値之昂、比十年前已超過三四倍之多、若以一人受職銀行、每月所得薪金、除個人應酬衣食外、實餘無幾、家中數口、從何仰給、此等痛苦、外界雖有知之、而各行司理、祗知仰東家鼻息、對於工人任意剝奪、且往往徇情任免、不問長材、我工人惟有忍氣吞聲而已、查我們工人服務銀行、大約職分三等、職員每月約三四十元、交收約二十元、後生約五六元、日中鞋襪衣裳、似乎派派然爲百工之上、而不知鑑於今日之環境、車伕每日所得工値約有二元、甚至咕哩亦有一二元、我們工友生活、比諸車夫咕哩實望塵不及矣、似此情形、何以爲生、所以我工友等不得已、將改良待遇及保障加薪條件、向東家要求完滿答覆、乃各行司理猶不悔悟、置諸不理、我工友迫不得已、於本月六日宣言罷工、靜候解決、用特電請各界主持公道、一致援助、以達最後勝利、則我全體被壓迫工人、咸德無旣矣、廣州店員總工會銀行分會啓、（誠）

先施職工週年大會

昨（五日）正十十二時、先施公司職工俱樂部、假該公司天台禮堂舉行一週年紀念大會、是日來賓約千餘人、會場佈置極爲整齊、各界贈送橫額標旗甚多、全場革命空氣緊張異常、十二時半由宣佈員潘祥搖鈴開會、（一）齊集、（二）奏樂、（三）向國旗黨旗總理遺像行三鞠躬禮、（四）主席恭讀總理遺囑、（五）本部同人向來賓行一躬鞠禮、（六）主席張榮宣佈開會理由、及關二姑宣佈女工第一支部籌備經過、（七）奏樂、（八）鳴砲、（九）請中央、省、市、三工人部訓詞、（十）請中華總工會訓詞、（十一）請廣州工代會訓詞、（十二）宣讀各界祝詞、（十三）答詞、（十四）奏樂、（十五）來賓演說、（十六）同人演說、（十七）奏樂、（十八）高呼口號、（十九）茶會、（二十）散會、（廿一）同人拍照、是日來賓到會演說者、有蘇兆徵、張擴儒、鮑武、李振坤、及第七軍政治部代表等諸先生、至四時始宣佈散會、聞是晚該職工同人在某酒家設筵慶祝云、

汽車工人停工原因

（覺悟社）昨六日、本市全體汽車工人、忽告完全停工、即軍政機關受之僱汽車工人、亦不返工服務、聞其原因、先是有汽車工會會員唐某等二人、于十一月三十日、爲担架大隊副官毆傷案、未得完滿解決之故、汽車工會關於此事、昨五日晚十時、提出大會討論、一致議決、定於六日起、係屬汽車工會會員、不論在何機關及汽車公司工友、一律停工請願、以謀解決、直至昨六日下午四時、關于此事之消息、總司令部對於此案巳允將担架隊副官某氏扣留懲辦、將該副官之薪水扣除、給發受傷工人唐某醫藥費用云

要求加載運費

內河船業工人

廣東內河船業總工會、成立於民十一年、努力五個年頭、各縣市鎭成立分會分部經有三十餘所、其組織甚爲周密、每船十隻或工人十名或一小組十組成一分部、三個分部得成一分會、現有會員六千餘名、昨該會會員聯請總會設法維持生計、因近社會生活程度日高、所得不敷日常應付、聞得該總會執行委員會接受會員要求、提出討論、先從省河煤船及陳村埠穀米船兩部進行、公推陳明初董雍額鼎新等辦理、委員從速進行、該員經向同性質之運輸工會磋商共同合作、以謀團固、勿被包商所承、想必又有一番奮鬥也、

第六旅慘殺梧州工人案之眞相（四）

全國總工會委員戴卓民之調查報告

A.組調查善後委員會自十一月十三日開始調查、至十七日始告終結、十四日梧州市黨部全體黨員歡迎中央工人部代表呂漢泉、廣西省黨部工人部長黃家植、在此歡迎會中、工代會執行委員請求全市黨員作具體之提案、（一）懲辦兇首、（甲）要求嚴辦第六旅副官長劉蕃鳴、仁生號司理李鎔焜、（乙）要求梧州總商會通電登報悔過、（二）撫卹死者家屬、（甲）每一死者家屬最低限度撫卹五千元、（乙）爲死者建築紀念碑、由誣告各商出資建築、（三）保障以後不再慘殺工人、（甲）以後工人發生事故、由工會代表聯合會處置、（乙）以後如有工商糾紛事情發生、由工商各派同等代表到市黨部解決、（丙）工友如有被押時、工代會及各工會有蓋章向官廳或法庭取保之權上列之具體條件、是經全梧黨員大會之決議、隨繕就公函、送與中央工人部代表呂漢泉、及廣西省黨部工人部長黃家植、請其轉咨調查善後委員會、請其履行、以平工人之憤、B.調查善後委員會、根據梧州市黨員大會提出之具體條件請予履行之後、宋敢遽然處斷、乃拍電向廣西省政府及廣州黃紹雄請示辦法、去後、總司令部檢察官成憲孟以到梧多日、不能久候解決、乃離梧回粵、第七軍軍法處長藍呈祺、亦要回去南寧請示於第七軍司令部、廣西省黨部工人部長黃家植、亦擬來廣州就商於頤養園養病中之黃紹雄、中央工人部代表呂漢泉以其辦理善後尙需時日、亦回廣州報告中央工人部長、該調查善後委員會完全在于停頓狀態中、第以梧州被慘殺之三工友、事巳大白、眞相大明、祗待辦理善後、及視其能否接受工人提出之條件、因見該會如此不振、各委員又不能集中、乃決意回會報告、

8總括　此次被派前往梧州、其任務係取從傍監視調查善後委員會辦理三工友被慘殺案之措施、及調查梧州市萬餘工友人狀況、往返約兩星期、至于調查經過之所得、三工友之慘遭槍決、與黃雯、龐仁荃、施洋、林祥謙、劉華各位死難烈士雖有不同、而遭軍閥之慘殺、則同是一樣壯烈、至於三工友慘遭槍決之重要原因、（一）是梧州少數商人、對於碼頭散工之劃分工作、立意破壞、在工人工作之固有範圍內、驅使店伴往各碼頭攜奪散工工作、以衝破其故有範圍、而爲散工等制止、惡感因之而起、（二）梧州極少數奸商、與少數不肖軍人、不理會罷工工人之愛國運動、往往私運仇貨進口、而爲罷工糾察隊所截緝、軍商嫉妒罷工工人之起點、以勤其殺機、（三）奸商仁生號李庸焜、向恃軍人領袖等股東之庇護、故欺騙使店伴、與碼頭散工衝突、爲其有機可乘、指使軍隊拿獲工人、（四）梧州鹹貨什貨蔴席等行、完全受仁生號之頤指氣使、不究事實、便蓋章於仁生號砌成誣陷工人之呈文上、更由第六旅瞞報第七軍及廣西省政府、（五）梧州市工人近塵於工會之組織、首在嚴密、各工會實行改組委員制以後、對於經濟鬥爭、自然採取相當應有之策畧、於是形成新舊勢力之衝突、商人故在要維持其原有之高壓政策、在工人方面、巳得農工政策之惠賜、封建勢力、巳失其効能、少數奸商、乃勾結不肖軍人、作其殺一儆白之卑劣手段、以三工友爲嘗試、迨至全國工人階級、作熱烈之表示與援助、第六旅及梧州警備司令、乃藉北伐二字作大題目、以作高壓政策、不予工人以相當之要求、更以鞏固後方爲藉口、（六）調查善後委員會、經過個人調查公開調查之後、巳經明瞭事實自速予解決、悉謠自造謠、大可放下決心、豈非甚善、無奈調查後各委員、不能行使其職權、（七）調查善後委員之畢散、是未取得廣西省政府省黨部第七軍之特權、故而多所往返、僕僕在途、或再經一度之集中、三工友慘遭槍殺之沉寃、或可昭雪、以上所具經過情形、倶是實情、理合報告、中華全國總工會執行委員會、秘書長戴卓民、（完）

新台農工聯歡慶祝北伐勝利大會紀盛

新台農工聯歡慶祝北伐勝利大會、昨三十日、在公益埠公益酒店開會、先由車路總工會開駛專車赴江、以備赴會代表乘坐、計赴會者、新會江門有新會縣總工會及各工會代表、新會各鄉農民協會及各農民自衞軍、其餘黨部、十三師政治部、市政府、各學校、新會商民協會、黨立童子軍、等代表三千餘人、抵公益後、寧路工會糾察隊、列隊歡迎、導入公益酒店暫憩、旋即開會、以該酒店四樓爲會場、佈置頗形壯麗、三時許、振鈴開會、由新會農聯會施展同志爲唱禮員、行禮如儀、旋推寧路總工會陳熾庭、新會縣總工會李安、新會農聯會伍時和爲主席團、主席李安宣佈開會理由、畧謂國民革命是爲民衆謀利益的、我們應該跑上國民革命之路、不過想着國民革命早日成功、必須農工階級團結起來、共同奮鬥、現在北伐巳大獲勝利、我們値得慶祝、但我們要知道、北伐勝利、即是我們被壓迫階級的勝利、我們尤須聯合奮鬥到底、打倒帝國主義、打倒軍閥、打倒工賊農賊、完成國民革命云云、隨由十三師政治部葉玉清同志致治報告、既畢、請各界代表演講、計演講者新會農聯會葉汝才、卅九團游君仲、全國鐵路總工會廣東辦事處傳文波、公益警區署方松軒、台山縣長代表譚化雨、新會縣黨部鄧鶴琴等、均發揮盡致、演講畢、高呼口號、旋即到公益站拍照、復整隊巡行、

343

黨務消息

請宣佈天津英領壓迫本黨罪惡

警察特別黨部　呈請中央黨部

（環球社）天津英租界前日派探包圍本黨黨部、捕去本黨同志十四人、引渡與張作霖、經誌前報、現聞本市警察特別黨部、以英帝國主義者此種舉動、實屬野蠻無理、并爲援助被捕同志起見、昨特呈請中央黨部、將英帝國主義此次在津之不法行爲、通告國內外各黨部、廣爲宣傳、使各界民衆咸認識英帝國主義之罪惡、一致聲罪致討云、

省農部省農會餞送中央農部職員

假座小北外新實漢茶寮

省農民部與省農民協會、昨五日假座小北門外新實漢茶寮歡宴餞送中央農民部職員、三機關職員均齊到、是日下午四時入席、觥酬交錯、拇戰之聲不絕、宴中並有廿乃光同志等演說、相勗備至、直至六時許始散席、極一時之盛云、

聯歡大會紀盛

中央省農部省農會職員

中央黨部北遷中央農民部隨同遷往、昨四日該部省農民部省農會職員爲聯絡起見、特假座省農會禮堂開聯歡大會、是日下午三時開會、秩序、（一）宣讀總理遺囑、由陳克文宣讀、（二）宣佈開會理由、由主席陳克文宣佈、（三）演說、有省農會常務委員羅綺園、中央農民會秘書陳克文等相繼演說、大意均謂我們三個農民機關、在過去的上看來都是二而一體的、一致共同爲農民謀利益、此後我們雖然不是同一個地努力、但我們的精神永久和以前一樣的一致云云、（四）遊藝有諧談歌曲等項、令人歡悅、（五）唱革命歌、最後高呼口號拍照散會、

省黨部之通告

各級黨部印信由省黨部頒發

（環球社）廣東省黨部昨發出通告云、爲通告事、案查頒發各級黨部印信、向由中央組織部辦理、昨准中央組織部第二千三號通告、關於訂正各級黨部印信製法及頒發手續第三條、區黨部區分部國外分部通信處、及其他不直接隸屬於省或與省同級各黨部之印信、由縣黨部市（特別市同）黨部國外支部或特別區黨部執行委員會頒給之、本會准此、以區黨部分部印信、由縣黨部頒發、未盡善妥、特提出第五十二次會議議決、本會所屬各級黨部印信、概由本會頒發、除呈報中央黨部外、相應錄案通告各縣市黨部特別區黨部一體依照辦理、右通告各縣市黨部特別區黨部、廣東省執行委員會、

省黨部會議紀

第五十四次

（環球社）中國國民黨廣東省執行委員會昨開第五十四次會議、出席者陳孚木、劉爾崧、黎樾廷、林近亭、楊匏安、主席楊匏安、書記長沈春雨紀錄議案、恭讀總理遺囑、（全體肅立）報告事項、（一）宣讀第五十三次會議錄、（二）電白縣黨部執行委員邵延棠、報告縣黨部成立日期、選舉結果、工作分配、（三）中央執行委員會來函、通知關于省監察委員會每月增加經費三百元案、已經決議通過、（四）中央執行委員會來函、通知關于請核准第二次全省代表大會經費九千二百元案、已經決議照准、并函財政廳撥欵、（五）總政治部來函稱、發起全國慶祝北伐勝利籌備會、并定于元旦日舉行、并附郵電一束、請分發各級黨部、討論事項、（一）特派員巫丙熹同志函稱、潮安縣黨部不遵令解散、煽動黨員、希圖搗亂、請嚴辦案、議決、電潮梅特別委員會查明、抗不遵令之委員嚴行懲辦、（二）秘書處提出、據英德縣黨部常務委員鄭瑞熊等函請收回開除王蔚垣黨籍成命、文據王蔚垣來函聲辯、應如何辦理、請公決案、決議、送中央監察委員會核辦、（三）惠陽縣改選委員會委員黃樹年、函控縣長陳貞瑞賄賂、公行拍賣區長缺、又二區署長張澤球、劣跡昭著、均請轉省政府撤究案、決議、轉民政廳核辦、（未完）

本市各級黨部執委聯席會議紀

▲組織選舉委員會　▲停止鄧少銘職務查辦

市黨部五日下午二時、召集第十二次各級黨部執行委員黨務聯席會議、到者百餘人、公推陳其瑗、簡琴石、黎元騶、沈春雨、楊熙焜、黃憲公、袁燠庭等爲主席團、秘書陳友琴紀錄、恭請總理遺囑後、由黎元任主席、請彭澤民同志作政治報告、畧謂此次中央黨部及國民政府遷武昌、同志等北上不是要做官、亦不是佔領地盤、此次攻下兩湖江西等省、乃因本黨宣傳之功、各省同志努力奮鬥、革命已有潛勢、故大軍一到、如摧枯拉朽、可見戰鬪不在兵力、而在同志之工作、現在北遷、就是想宣傳到北方、樹植黃河流域的潛勢、我們北上是做先鋒隊、做宣傳的工作、希望各同志在後方努力、鞏固後方的基礎、因後方的安全問題甚重要、這是我的希望、次由簡琴石市黨務報告、謂現在市黨部事實上有兩大困難點、（一）原來只有兩個委員、現在孫委員已北上、只餘陳委員一人、而黨務及選舉事甚繁、必須多人負責、方能辦理、（二）因此上次聯席會議議決、停止組織部秘書鄧少銘一案、亦不能以委員一人及他部部長代理執行、所以選舉本定十八日舉行、現在竟因人問題而停止、因原定選舉委員會、事實上只有委員一人兩部長及各部秘書、而委員及部長皆公事甚繁、不能勝任選舉大事、且選舉事甚重要、且要公開辦理、因此今日請各同志解決此兩大困難點、復由各區黨部及區分部黨務報告後、即討論黨務進行辦法、由各區黨部代表聯名呈控組織部秘書鄧少銘朦蔽部長、壓迫黨員、越法濫權、搗亂黨務等四大罪狀、請依法懲戒處分、以肅黨綱、當由全體通過、以市黨部有兩困難點、未能執行、本聯席會議乃最高機關、應有權執行、即議決兩議案如下、（甲）（一）市黨部原定改選委會委員員四人、除孫委員已北上外、其餘唐陳簡三委員不堪繁劇、所以關於改選進行遲緩、應由本大會由各區黨部推舉委員一人、協同陳唐簡三委員共十六人辦理、負責促其進行、（二）關於改選有關係之各種文卷黨冊黨證等項、由前條推定之籌備改選委員十六人、即時點收、（三）將本案呈報中央黨部、並請中央組織部速將全部黨証頒發、以利進行、（四）推舉定各委員如下、一區沈春雨、二區容少蘭、三區黃俠生、四區何釋玄、五區陳古廉、六區丁一、七區龍文焯、八區張昌盛、九區黃克明、十區黎燕孫、十一區王伯淑、十二區董維、十三區劉仲佩、（乙）大會前次會議決、定予鄧少銘以停職查辦議決案、決定切實執行辦法如下、（一）鄧少銘自本年十一月廿八日大會決議後、已喪失職權、今查仍再違反大會議決、戀棧組織部秘書職務、應即時勒令停職、其已領過之薪金公費、訓令會計科核算追繳、（二）組織部秘書遺缺、交由市黨部委員會處理、全體通過、并由彭澤民同志參加意見指導、承認關於市選問題、即日由各區舉代表組織籌備市選委員會、辦法很好、至於鄧少銘違法舞弊、乃個人問題、非組織部問題、停止其職務、以肅黨綱、辦法亦甚合云、六時散會、即由被舉之十三代表會同市委員開會議決、即由各委員簽名封鎖組織部、并派警察看守、以免歹人入內盜竊文件、定六日上午十一時點收、

在江門宣傳情形

省宣傳所學生

省宣傳講習所第二屆學生、努力於宣傳工作、成績極佳、昨十一月卅日、爲潮連軍民聯歡大會開會之期、該會遣許覲岡同志回省、請該所學生前往參加、藉做宣傳工作、廿九日下午五時起程、與罷工宣傳隊十餘人同往、至三十下午三時始抵潮連、由軍民聯歡大會招呼一切、是晚游藝會、由該所學生與宣傳隊合演白話劇、劇名共同奮鬥、未開會之先、由各同志向羣衆宣傳、一塲革命空氣、極爲緊張、十二月一日、繼續開演、二日雲儔長請往宴會、潮連軍民聯歡大會、徐師長到來參加、以軍人共樂會開幕日期相邀、乃請宣傳所學生與宣傳隊前往參加、於二日下午四時到江門、寓江寧酒店、江門各界聞該所學生到江、紛紛到訪、並假座水南祖廟前塘察開會歡迎、三日軍人共樂會開會、有宣傳所學生李佩滔同志跳舞、是晚徐師長請往蓬萊酒家歡宴、席間徐師長、俄顧問、各軍政工作人員、及宣傳所學生和罷工宣傳隊、均有演說、關于革命理論、互相勸勉、發揮盡致、四日在大同戲院開游藝大會、亦由該所學生和宣傳隊合演軍民樂云、

黨紅十字會會議記（續）

（七）何香凝同志提議、救護員傳習所、應否由本會繼續辦理、決議、俟何同志到前方審查情形後、然後決定、（八）洪舜英提議、本會如遷往武昌、應否設立一廣東省分會、決議、俟大會定實是否遷往武昌然後決定、（九）李同光提議、本人此次回粵、將各文件公物由鄭寄回、現目本人已解除職務、該文件等請由大會担任接收、決議、照辦、（十）洪舜英提議、函請趙雪如結束慰勞事宜返回廣州、決議、照辦、趙同志回粵後、本會匯欵、直接匯交何應欽軍長、（十一）何香凝提議、據關穎琴同志報告、前方收到欵項既與後方所匯數目不符、大會須函馬維、陳少波兩同志、請將經手匯欵數目詳細函覆、決議、照辦、並聲明彼等留下之郵據、全無該項數目登載、（十二）洪舜英提議、慰勞會徵募部徵得毛銀二百一十八元二毛、此欵如何處置、決議、此欵暫存慰勞會處、將作何用、容後再定、（完）

省商民部四日考驗指導員之題目

省黨部商民部招考指導員、茲將四日考驗之三民主義及意識測驗題目探錄如下、三民主義題目、爲（一）民族主義對於商人有何種利益、（二）民權主義對於商人有何種利益、（三）民生主義對于商人有何種利益、（四）中國國民黨之政綱中給與商人何種權利、（五）現在工人罷工、你對商人如何解釋、使商人信仰本黨確是爲商人謀利益的黨、（六）店員與商人有何種關係、對店員的宣傳方法應該如何、（七）國民黨有農工政策、何以又說國民黨是代表各階級民衆的黨、（八）如何組織商民協會、並述對於舊商會在宣傳上組織上應採取何種態度、騐測意識、爲（一）你去做商民運動的時候、你要用那一句口號、（二）第二國際、是不是商人的國際聯合、（三）第三國際、和第二國際有甚麼分別、（四）你主張中國的工人、加入第二國際、抑第三國際、（五）我們中華民族取得平等地位之後、應該怎樣、（六）經濟侵畧、政治侵畧、你說那一種利害、（七）中國的國民革命、你主張以商人做革命的主力否、（八）你信甚麼宗教、（九）那一種人是不能革命的、（十）你贊成軍國民教育否、（十一）世界主義對於民族革命是有利的還是有害的、（十二）我們努力革命是爲己的、還是爲人的、（十三）中國可以實行共產主義否、（十四）你主張要打倒國家主義否、（十五）甚麼叫做黃色國際、（十六）巴枯甯是提倡甚麼主義的、（十七）國民革命軍統一了全國、算不算國民革命完全成功、（十八）英國的礦工風潮已解決未、（十九）每年我國爲帝國主義所掠取之金錢有幾元、（二十）蘇俄爲什麼緣故與中國國民黨携手、（廿一）國民政府要遷到武漢爲的是什麼、（廿二）廣東省政府的宣言有四項、（廿三）法西斯蒂是主張口口何國最盛、（廿四）現在的英內閣是口口黨、對中國取口政策、（廿五）與國民黨合作的是國家主義派、還是共產黨、還是研究系、（廿六）民生主義是社會政策、還是社會主義、還是無政府主義、（廿七）階級鬥爭是促進國民革命、還是分裂革命力量、（廿八）黨的基本組織是區分部、還是黨團、還是民衆大會、（廿九）剝削中國最厲害的是英帝國主義、還是法帝國主義、還是日帝國主義、（三十）軍閥做日本走狗是吳佩孚、還是張作霖、還是孫傳芳、（卅一）提倡國家主義的刊物是少年先鋒、還是現代評論、還是醒獅、（卅二）嚮導是提倡口口的、他的主要人是那個、（卅三）你贊成廿地主義否、爲甚麼、（卅四）你贊成太戈爾的學說否、爲甚麼、（卅五）你主張怎樣應付廣州勞資的糾紛、（卅六）廣州革命的商會是那個、那個、不革命的商會是那個、（卅七）除了三民主義之外、你相信甚麼主義來救治今日的中國、（卅八）你對於下列的報紙、你歡喜那幾種、申報、新聞報、北京晨報、京報、順天時報、民國日報、大光報、華字報、國華報、公評報、（卅九）你對於下列的出版物、你喜歡看那幾種、嚮導、少年中國、少年先鋒、醒獅、東方雜誌、建設、現代評論、語絲、人民、甲寅、國學週刊、（四十）你對於下列的人、你崇拜那幾個、拿破崙、馬克斯、巴枯甯、列甯、華盛頓、林肯、孫中山、威廉第一、成吉斯汗、俾斯麥、甘地、慕沙里尼、麥克唐納、（四十一）下列的國家、你主張聯合那幾個、意大利、法蘭西、德意志、美利堅、土爾其、波蘭、荷蘭、西班牙、日本、印度、高麗、菲列濱、云、

黨立華僑運動講習所開學情形

（本報專訪）海外華僑、熱心黨國、過去成績、有口皆碑、但以革命指導人才缺乏、革命力量不甚張大、中央海外部部長彭澤民有見及此、特設華僑運動講習所、以培植革命指導人才、俾得將來造就成熱、分別派赴海外工作、團結華僑力量、以鞏固國民革命基礎、查該所已於本月四日正午十二時假座中央禮堂舉行開學典禮、到會人數除全體學生外、並有各團體代表及來賓數百人、禮堂幾乎充滿、主席爲該所所長彭澤民、紀錄林維新、首由主席恭讀總理遺囑、繼宣佈開會理由、畧說、各位同志、今日就是華僑運動講習所舉行開學典禮的日子、但是開辦這個講習所有什麼意義呢、大家知道、現在國內的革命力量天天擴大、帝國主義壓迫我們也天天加甚、而海外華僑受其壓迫尤甚、我們想擺脫這種壓迫、當然要團結起來向帝國主義進攻、但我們要有進攻的工具和策畧、才可以衝破帝國主義者的營壘、我們的工具就是黨的主義和政策、現在訓練這班同志、就是想待具體黨化的人才、去指導華僑同胞爲打倒帝國主義的健將、以完成我們國民革命的事業、這就是設立講習所的第一個意義、大家又知道、中國國民革命是世界革命之一部分、現在我們訓練這班同志、不祗去海外指導華僑參加國民革命、還要去聯合帝國主義壓迫下的弱小民族、站在同一戰線上面、起來反抗帝國主義、以促世界革命早日成功、（拍掌）、這就是設立講習所的第二個意義、其次有許秘書甦魂訓詞、至各團體代表演說者有周啓剛、劉衆善、陳震、高滿、姜長林等、學生演說者有實承基、均說痛快淋漓、一時革命空氣、非常濃厚、鼓掌之聲、震動屋宇、最後高呼口號、時至二時、茶會拍照、始行散會、又聞該所已於六日開課、是日適星期一日、同時並舉行　總理紀念週、許秘書甦魂作政治報告、各生均娓娓動聽、革命精神、流露形表、想將來成績、當大有可觀也、（誠）

恭頌番禺汪縣長德政

我岡尾深水兩社一帶田畝近年被巨匪貢食人初勒收行水每畝加至一二元農民在暴力範圍莫敢抵抗數月前蒙汪縣長商請黨軍協赴該匪鄉痛剿將貴人初當塲轟斃并聚殲悍匪四五十名大憝既除立將此項行水佈告取消惟匪弟濟軍泰仍敢分函各鄉欲繼乃兄抽收鄉民懾於餘威不免諸多顧慮汪縣長復赴岡尾局召集會議商定護割辦法趕貨輪船兩艘由汪縣派兵巡緝并分駐要地保護計匝月收穫已畢而田畝間秋毫無損農民咸喜出非望現汪縣長更以一勞永逸之善後大計向兩社極力提倡經得一致贊成踴躍舉辦民等以賢長官庇護得力造福無窮敢綴數言藉表愛戴熱忱秉以誌官民合作之明效

番邑岡深兩社護割委員會暨全體農民謹頌

廣東省政府財政廳佈告　第三〇三號

爲佈告事案照順德縣屬筵席捐承商辦期已滿前經本廳核定餉額底價佈告招承惟彙核各商認繳餉額與底價相去尚屬過遠仍未核准商承茲爲速定新商接辦起見特將餉價定爲年餉毫銀三萬六千元爲最低價格再招商承爾各商民人等如願承辦該屬筵席捐者應即按照底價切實加認呈廳請承以憑核辦毋再觀望爲此佈告仰各知照切切此佈

廳長宋子文

廣東省政府財政廳佈告　第三〇六號

爲佈告事案照潮州十屬屠捐昨經本廳核定年餉底價二十四萬元另帶征加二專欵布告定期在廣州總商會開投屆期無人赴投應即招承以重收入合行佈告仰各商民人等一體知悉爾等如欲承辦潮屬屠捐可即依照底價切實加認餉項具呈來廳請承以憑核辦勿再觀望切切此佈

廳長宋子文

中華民國十五年十二月六日

向廣東土木建築總工會道歉

敬啓者貴會會員謝錫君純屬良善之人此次在燕塘德勝榮工廠作工因受廠主吩咐遷移天窓而弟一時錯誤指爲盜竊至令謝錫君無辜入獄受苦現幸賴貴會之力謝君經已出獄弟良心內咎用特登報道歉

梁六記　梁錦玲

本市各學生會均鑒

現中央黨部國民政府總司令部爲發展革命勢力起見已決定於日間首途移鄂頃廣東各界歡送中央黨部國民政府總司令部北遷大會籌備會已議決定期於本月四日正午十二時在文明路中山大學舉行歡送大會凡我同學務依時踴躍參加又廣東各界擴大對英經濟絕交委員會定期於本月六日正午十二時在九曜坊教育會開各界代表大會討論擴大對英經濟絕交各學生會應各派代表三人依時出席除分別發出第六十二第六十三兩號通告外特此登報通知

廣州學生聯合會

廣州店員總工會米糠分會啓事

本會會章証章等件突於本月三日被海陸理貨米業兩工會搶去所有被搶方形章一顆文曰（廣州店員總工會章）又長方形章二顆文曰（廣州店員總工會米糠分會）（廣州市米糠店員工會）概作無效現經重新刊刻臨時啟用此佈

中華民國十五年十二月五日

廣東郵務總工會緊要啓事

本會現定本月十日開擴大會議討論重要問題及一切進行計劃望各分會支部及特別小組章選出代表依期到會并將提案帶來以便提出討論實爲至盼此啓

神醫李贊臣

先生中醫牛也前清充陸軍學堂軍醫官時共稱醫聖向駐虎門活人無算內染奇疾幸逢先生在此延診立愈茲特表揚俾抱疾者得趨向也

上午寓永漢北路新泰號下午寓南關二馬路廣安旅店

鄧慶史啓

國內要聞

馮玉祥最近之工作

▲操練軍隊　▲設政治部　▲宣傳主義　▲延攬人才

國民軍西北聯軍總司令馮玉祥。現在五原一帶往來。督率各部。日事操練。并派宣傳隊密赴京津魯豫奉等省。宣傳三民主義。使民閒咸知軍閥之罪惡。與革命軍救民伐罪各主旨。又擬開闢新疆道路。以便交通。並因對于內部之整理。稍有頭緒。又仿粵政府辦法。着手於政治部設施。日實行軟化山西政策。已聘甘省長薛篤弼至包頭。爲政治部主任。薛爲山西人。對於山西之文治派。向有聯絡者也。其副主任則爲劉伯譜氏。係與馮自俄京同來者。其對外對內一律取公開態度。劉並派張某在包頭辦一中山日報。以事宣傳。其種種建設。完全左傾。馮與粵政府所取之外交政治。趨于一致。馮又悟往日專取謹納人才之非計。亦大更改。凡外來人物進謁者。隨到隨見。其願在西北辦事者。儘量容納。于軍事政治兩方面。在俄留學之大學生。前往綏西者。已達百名以外。最近北京方面公立大學。均未開課。學生密赴包頭者。數亦甚多云

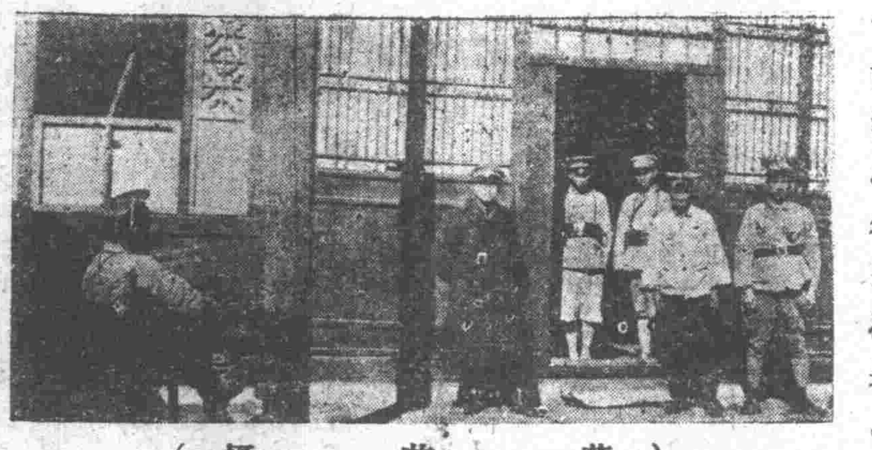

圖爲武漢衛戍司令部（前湖北省長公署）內之一部。傍有窓者。逆將劉玉春寢室也。（黃英攝）

軍閥又殺工人

上海總工會陶鑫元　總工會發表宣言

上海總工會因工友陶鑫元十五日無辜被駐滬軍法處槍殺。特發表宣言如後。工友陶鑫元。前作工於小沙渡。後在碼頭作工。自五卅案起。因反抗帝國主義而失業。不幸於上海市民力爭自治之際。無辜被捕。竟以鎗斃聞矣。當局對於此種動作。特向我工界挑戰。且使我各業工友。同處於自危之境。欲不起抗。幾不可得。非獨爲人道而爭也。然由此更令吾人感覺上海市民有求自治之必要。否則聽其宰割。蜷伏於恐慌政治之下。未來之生命財產。嘗不堪設想矣。敝會除直接提出嚴重反抗外。並與我各業工友。一致奮鬥到底。爲死者伸冤。爲生者保障。尤望上海市民。本主權在民之義。來爭自治。敝會當生死與共。謹此宣言。

在石碼開軍民聯歡大會

我軍入漳後　何軍長對二萬餘人演說

本報特訊　國民革命第一軍。克復漳州。進駐石碼。（按石碼位在漳州廈門之中間。爲水路入漳之門戶。民八九年。陳逆炯明部將洪兆麟曾在此處爲鎮守使。）政治部爲聯絡當地民衆感情。使其認識我軍爲有主義有訓練之軍隊。彼此能够合作起見。特定期十四日開一軍民聯歡大會。嗣因兩日大雨。乃改于十六日下午二時舉行。此種集會。爲前此所未見。實有可紀價值也。

（一）會場之佈置　會場設於公園空地。廣約十畝。中搭高台三座。中座爲演說所。掛黨國旗及總理遺像遺囑。左懸橫匾。書懽迎軍長何應欽。右懸橫匾。書懽迎主任何玉書。旁掛經濟壓迫各種繪畫。柱間結青。佈置甚爲周備。

（二）開會之儀式　何軍長何主任于二時許到場。由新國同志壯宣傳部翁賓牛君招待。軍長向會場自行照像二次。由駐碼之第四師二團團附。兼第二營營長盧振柳司儀。先向國旗黨旗總理遺像行三鞠躬禮。次讀總理遺囑。次軍長主任演說。次呼口號散會。

（三）到會之人數　是日到會各團體。原有各法定機關外。屬於革命軍者。有駐地軍隊。區黨部籌備處。屬於商業者。有工業者。有各行團體。屬於宗教者。有天主耶蘇各教會。屬於學校者。有石谿中學校。成德小學校。以及區立各學校。暨各鄉父老男男女女。不下二萬人。

（四）會後之遊行　四時散會。到會各團體。整隊遊行。由中街馬路經下碼至頂碼。環繞石碼一週。沿途分派宣言者。有石碼軍民聯懽大會宣傳股。及石谿中學校等。至黃昏始散會。

軍長之演詞　今天來赴會的人。差不多有二萬。現在有幾句話說給大家聽聽　革命二字。是眞好的。改革不平等使之平等。革命是希望。你創造地方利益。創造國家利益。你想滿清時代。專制橫行。欺壓我民族。所以孫總理鼓吹革命。推倒專制。建設共和。其功甚偉。譬如纏足和辮髮。都是不好。就要改除。所以凡不好的事情。都要革命。才有好的希望。好的結果。從前革命。是推倒滿清的專制。現在革命。是要打倒帝國主義。帝國主義者壓迫弱小民族。訂立不平等條約。把持我們海關。權柄。凡我國出口的貨。苛立稅則。外來的貨。減輕徵收。使我們工商各業。日益凋敝。外國的貨。日益暢銷。剝奪我權利。且又佔我各處通商口岸。如旅順大連灣威海衛等處。所以我們革命軍。要打倒帝國主義。又要打倒帝國主義的走狗。張作霖是日本的走狗。吳佩孚孫傳芳是英國的走狗。去年五卅風潮。上海及各處的工人學生運動抵制英日貨。皆甚熱烈。反被帝國主義的走狗壓迫。或解散會所。或拘捕工學人員　這種民賊罪不容誅。我們革命軍。是爲人民謀自由平等。主義正大。力量宏厚。又很完善。至於主義是甚麽。就是三民主義。民族主義者。所以求人民之平等。民權者。所以謀人民之權利。民生者。所以俾人民有衣可衣。有食可食。有屋可住。所以國民黨政策。對內解放各界之壓迫。對外解放一切被壓迫之弱小民族。故第二次民黨大會所議決者。對於農工商學各界。皆扶助其發達。對於婦女則使之得享平等自由幸福。民黨政策。實爲人民謀利益。所以民衆到處歡迎革命軍。希望革命軍速速成功。現在兄弟對衆發一口號。國民政府萬歲。革命軍萬歲。石碼男女民衆萬歲。

驚魂不定之南京

＝紛亂至極＝

關于南京各種情況。本報已不憚再三紀述。昨接特約訪函。又錄如次。以見軍閥踩躪下之人民。

▽甯垣滿街是敗兵潰卒。對於買賣僱車等事。一味强橫。城南某處。曾發生搶掠事。下關方面並有潰兵已定期開始搶掠之風傳。以致商民恐慌萬分。

▽督軍署旁。於日前晚間。發現炸彈二枚。及快槍二支。軍警大驚。乃搜查附近八家。結果捕嫌疑犯十餘人。

▽自戒嚴令下後。晚間七時。即斷絕交通。一般半途被阻之人。俱由警察帶至附近警察所。立而達旦。在最初數日。有一分駐所留三四十人及五六七八者。最多者至百餘人。商民因此怨聲載道。惟敢怒而不敢言。

▽自江西逆軍失利。敗兵返甯者日見增多。且毫無紀律。於是秩序紛亂。加有革命軍直搗甯垣之傳說。居民爲避敗兵之搶掠。皆紛紛遷避。故江邊車站。行李如山。擁擠不堪。

▽近日城內及下關等處。發現「打倒孫傳芳。歡迎北伐軍。蘇人起來自決。取消戒嚴令。恢復人民自由權。反對奉軍南下。召集國民會議」等傳單及標語。同時又有各團體聯合會宣言。內容亦係請孫下野。蘇政交還蘇人。解除孫氏武裝。並遣散潰兵等。各要人住宅。及各學校機關大商店。俱接有此等印刷品。大爲市民同意。然軍警因此更覺恐慌。

▽孫氏于未赴津前。曾召集各大商人談話。其大意乃要商人代籌軍餉。否則如潰兵發生不法事。本人不能負責。並有商人如不力爲負責。本人並可請奉晉軍南下。看你們如何對付等語。到者大懼。只說待再行集議而散。翌日孫又召集各大中學校者談話。其大意謂近來南京學生。亦與南昌九江的學生一樣。時有「不軌」行爲。各校長須特別注意約束。如再有非法行爲。將惟各該校長是問。各校長俱唯唯而退。因此兩江民立中學。即行放假。五卅公學。亦無形停課。其餘如大中小學。亦將照此進行。南京教育界已將完全停頓

潯陽黨軍進行攻皖

爲李宗仁賀耀祖部

九江函。九江各駐軍。自經蔣總司令召集軍事會議後。第四軍第十師與第十二師張發奎部。已開回武漢。會同唐生智之第八軍劉佐龍之第十五軍。對付武勝關之戰局。首先入潯之獨立第二師賀耀祖部。除第一二兩旅楊永清劉乖壽部。已先後開出彭澤馬當。攻襲皖南外。其第三四兩旅毛文炳等部。亦由祁門宿松進展。襲取徽州。並聞第七軍李宗仁部。留守潯陽各兩師暫不開動。其餘均須開往景德鎮。取道婺源。以厚獨立第二師之兵力。

天佐堂參茸

廣州市太平街卅號　電話西局壹壹八三三號　電報掛號五四弍弍號

◎巨擘吉林人參王
◎宏偉關東壯鹿茸　抵粵了

各貨分列號數定實價目　辦家用家請早　光臨格外歡迎　欲知價目函索價招郎奉

服鹿茸大補丸

增加？精神益長
增加？發育益進
增加？心思益靈
增加？腎部益健
增加？喉音益响
增加？子宮益溫
增加？血液益旺

總代理山西廣延齡龜齡集

民智書局

廣州市永漢北　電話總局七五九號

孫中山先生之生活 實價大洋八分

無論中外各界人士，沒有一個不崇拜孫中山先生的學問道德的人；究竟孫中山先生的學問道德是怎樣令人崇拜呢？若要詳細知道，便不能不知道孫先生一生的生活。是書乃黃昌穀先生講演，把孫先生一生的生活，詳細說出。中外人士不可不看。

廣州三月二十九革命史 實價大洋八角五分

滿清末造，革命黨人，歷艱難險巇，以堅毅不撓之精神，與民賊相搏，死事之慘，以辛亥三廿九日圍攻兩廣督署之役爲最。是書乃將是役之事實、及七十二烈士之傳記，編輯而成；並印有先烈之遺像數十幅，及七十二烈士墳墓；碑文攝影圖與其遺墨。凡屬國民不可不閱。

實業計畫（英文本）實價六元

是書乃孫中山先生遺著之一，即建國方畧內之一部分，全譯英文。通英文者盍一閱

汪精衛先生文存 初集實價大洋三角

是書乃將汪精衛先生鼓吹革命之文章，及巴黎和議後之世界與中國緒論巴黎和議與中日問題二文編輯而成。欲知汪精衛先生之言論者不可不閱。

謝投稿者之愛國心

敝藥房此次廣告徵文徵畫蒙諸君子不我遐棄錫以鳳世記偖之文字則心怵目之圖畫以助我愛我凡此積橫盈尺之文字圖畫類皆我邦人士熱心愛國之結晶體將取錄各卷擇列登榜（國藥郎寄）用以鳳世用以自勵並奸霸鼓舞爲我圖諸君子謝日隆謝及烏之愛

廣州梁廣濟藥房謹啟

馳名

商辦廣東儲行

（廣州分行）

本行開辦十有餘載純集華商股份專營中西滙兌按揭儲蓄各種存欵另有平安保管箱出租如荷惠顧無任歡迎

實備資本金一百零八萬二千九百二十五磅伸合銀元九百一十餘萬元另公積金銀元七十萬元

本分行在廣州市西堤海旁門牌第十號　電話總局二百五十八號西局十七號

總行香港德輔道中門牌第六號

分行　上海寧波路八號　漢口湖北街十九號　金山大埠孟金孖利街五百五十五號　汕頭永平馬路一號　島約活夫街二百號　暹羅耀華力街一百七十三號

代理處　英美德法日荷等國及南洋各埠

金鼠牌香烟

吸金鼠烟　眞有獎券　速請嘗試　勿失機會

南方總經理　國香烟公司

上海華成烟公司出品

千金小姊當作[illegible]寶價。紅十字油也。

出世迄今。不覺二十三載矣。備受社會歡迎。早巳名馳中外。對於人羣疾苦。確能調理週痊。至若重危機。尤可回生。復活。舉凡肚痛疴嘔霍亂抽筋。諸般病魔。各種時疫。如法搽服。靡不應効。如神。內外兼施。不知救人幾許。正如千金小姊之矜貴。舉世難得之聖藥也。乃本公司向以濟世爲懷。活羣是念。公益爲重。權利爲輕。際茲物價騰飛。成本更重。然仍勉照原價。未敢居奇。以三錢半重之油。售七分二厘之價。丫鬟自降。實有苦衷。聖藥廉沽。原爲救世。謹白肺腑于天下。伏望各界之垂青。

總行廣州一德中路　製藥廠廣州第五甫

永泰紅十字油公司敬啓

朱長春堂

即刻止痕　**皮膚水**

皮膚濕毒痕癢鹹粒癬癩濕疹爛肉油蟻穿潰瘡疽搽之立效

壯弱可服　**滑腸丸**

滑大腸清濕熱除痰火解諸毒清血燥尿大便閉結百病皆

廣州市新勝街仁安里　清平三角市　香港荷李活道

醫生程萬里

白濁丸 此丸二小時止痛止濁不滲不墜　每瓶五毫

保證包醫花柳各種症解毒斷根新藥

此藥不滲不墜不傷身體誠爲梅毒唯一新藥世之患者當投有價值的治療切勿爲市上濫墜攻伐等藥所愚惑

痔丸 不割不痛不　立能消腫止痛止癢斷根　**膏** 發每款一元

婦科調經丹 治婦女經前經後肚痛等症　一元

每盒定實價銀壹拾大圓正

本館在廣州市西關戲院前長壽街門牌一十九號萬里藥房謹啟

診症時間每日十二點前在興隆馬路以後在長壽街